NUESTRA SELECCION SE REHABILITO JUGANDO UN GRAN PRIMER TIEMPO

# GANO ARGENTINA

## Derrotó a Suiza por 2 a 0 con Goles de Ponce y Dertycia

• Inform. págs. 12-13

crónica
FIRME JUNTO AL PUEBLO
6ª EDICION DE LA NOCHE
DIARIO DE MAYOR CIRCULACION EN EL PAIS
Año XXII - Bs. As., Sábado 1º de Setiembre de 1984 - Nº 7.147 - $a 25,00
RECARGO VIA AEREA $a 2.-

Bochini con la pelota busca penetrar entre Brigger y Hermann (éste, el mejor jugador suizo). El jugador argentino logrará pasar. Nuestra Selección volvió a la victoria.

Impecable salto del puntero de Argentino de Merlo, que cabecea muy bien. La pelota será controlada por Batiatto en gran atajada. Fue un buen ataque de Merlo, que ganó con justicia. (Inf. Pág. 14)

Oyola, defensor de Dock Sud, se lleva la pelota pese a los intentos de varios jugadores de Sportivo Barracas, que no pueden pararlo. Duro rival tuvo "Doque". (Pág. 24)

El cuerpo yacente del pistolero abatido hoy en Solano, en feroz tiroteo con la policía. Este joven trató de asaltar a una pareja junto con otros dos menores. (Pág. 6)

## "D": TRIUNFO DOCK SUD

## SIC OTRA VEZ CAMPEON DE RUGBY

• Inform. págs. 12-13

## Acribillaron a Joven Pistolero en Solano; Otros dos, Huyeron

• Inform. pág. 6

# OPERADORES DE CINE Y CGT DE AVELLANEDA, ADHIEREN AL PARO

• Inform. págs. 4-5

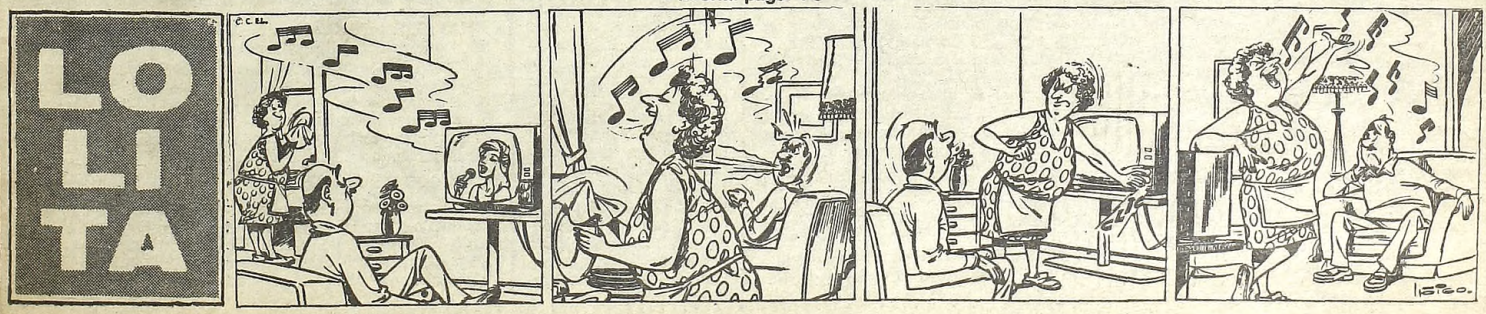

# ESTAN DESESPERANZADOS

## Jóvenes Mexicanos Escuchan Solo Canciones Deprimentes

**MEXICO, 1º (UPI).**— Canciones bravías, principalmente con temas vinculados al narcotráfico y a la desilusión amorosa, suenan ahora con buena aceptación de muchos jóvenes en algunas discotecas de México y Estados Unidos.

"La moda es la música norteña, aunque lo fuerte en general son los ritmos extranjeros, como el rock", dijo Jorge Ochoa, un muchacho de 22 años, cuando se divertía en una de las lujosas discotecas del balneario del pacífico Mazatlan, Sinaloa, a unos 1.000 kilómetros de la capital mexicana.

Ochoa dijo que desde los 18 años visita centros nocturnos. "Antes se escuchaban solamente los temas del momento en inglés, con ritmos que verdaderamente a uno lo incitan a bailar".

Sin embargo, explicó, "ahora es también atractivo bailar al estilo norteño".

Se trata de rústicas canciones en las cuales el artista es acompañado por un bajo sexto, un contrabajo, una acordeón y la parte más sencilla de una batería, conocida como "tarola".

Además, es normal que los jóvenes porten también en sus autos el ruido de las notas "norteñas".

La música "norteña" mexicana, de mucha similitud a la que se escucha en los pueblos de los países centroamericanos y algunos de Sudamérica, tiene una gran influencia entre los latinos que viven en Estados Unidos, especialmente en los chicanos.

En Centroamérica, el ritmo ha servido de marco para los temas revolucionarios. En El Salvador, los guerrilleros del frente Farabundo Marti para la Liberación han encontrado en este arte musical el medio especial para difundir sus mensajes.

Quienes se han encargado del "renacimiento" de este estilo en México, han sido los Tigres del Norte, un quinteto integrado por los hermanos Jorge, Hernán y Raúl Lara, su primo Oscar y Guadalupe Olivo.

Entre otros grupos, Los Bravos del Norte, Los Alegres de Terán y Los Alegres de Capomo son los que más se han destacado, llevando sus canciones a las ciudades sureñas de Estados Unidos y actuando en vivo con sombrero y ropas texanas.

Al igual que en Los Angeles, Chicago, San Diego, Houston y Miami, entre otras ciudades estadounidenses; en los estados norteños de México, como Tamaulipas, Monterrey, Coahuila, Chihuahua, Baja, California, Sonora y Sinaloa es muy popular la música "norteña".

Se llega a escuchar, inclusive, en discotecas de Washington, Nueva York y Miami, donde acuden hispanoparlantes.

# LOS CHINOS TAMBIEN EN LA MODA DEL "DESTAPE"

**PEKIN, 1º (EFE).**— Por primera vez desde la fundación de la República Popular, los chinos van a tener la oportunidad de desnudarse, en público y a sueldo.

Para ello cuentan con la aprobación del gran timonel, el difunto Mao Zedung, fundador de la moderna China, subraya la agencia "Kinhua" (Nueva China).

● **LA FIDELIDAD**

Según la agencia, ya hace tiempo Mao Zedung se mostró de acuerdo en que la única forma de que los estudiantes de pintura y escultura reprodujeran con fidelidad la anatomía humana era copiándola.

Por eso, los institutos de bellas artes del país han solicitado públicamente la contratación de modelos para que posen desnudos en las clases de arte.

El resultado de los anuncios publicados en la prensa por diez institutos de arte, en los que se ofrecían 30 plazas de modelo para hombres y mujeres de 17 a 30 años, se traduce en 171 respuestas de jóvenes residentes en Pekín.

Los modelos seleccionados para el puesto recibirán un salario de 100 yuanes (unos 50 dólares), una suma superior al sueldo medio que se percibe en este país.

# REFUGIOS PARA EL TERCER SEXO

**ESTOCOLMO, 1º (EFE)**— Si el contenido de un informe gubernamental se traduce en ley, Suecia podría introducir en la legislación universal el status del refugiado sexual.

Porque según ese informe, los ciudadanos que por su condición sexual sean objeto de persecución en sus países de origen deberán recibir el equivalente al asilo político en Suecia.

El informe auspiciado por el gobierno, titulado "Sobre el status de los homosexuales en la sociedad", recomienda la introducción de una enmineda en la constitución sueca que prohíba la discriminación a los homosexuales.

# MUSICA DE PERROS

**NUEVA YORK, 1º (EFE).**— El alcalde de Nueva York, Edward Koch, convocó el otro día a una conferencia de prensa que marca un hito en la historia del periodismo. Porque los chicos de la prensa no fueron convocados para escuchar a Koch sobre temas muncipales, sino para asistir a un concierto de ladridos de su perro, Archie.

● **DESAPARECIO**

El perro, que había desaparecido de la residencia oficial (Gracie Mansion) el pasado fin de semana, se negó, sin embargo, a dar alguna explicación coherente a la prensa sobre su ausencia.

Archie reapareció en Gracie Mansion el lunes por la noche, después de que lo recogiera el guardián de un estacionamiento neoyorquino, y el alcalde quiso celebrar la llegada del perro pródigo invitando a la prensa a compartir su aventura y hacer preguntas.

● **DISCREPANCIAS**

Por Nueva York se había esparcido el rumor de que la ausencia de Archie obedecía a discrepancias con su protector, habladurías que han sido desmentidas por el cocinero de Koch, Mitchel London, dueño del can.

# OJO CON LA GORDURA

**NUEVA YORK, 1º (UPI).**— Cuando las mujeres engordan pierden interés en el sexo, pero deciden ignorar la balanza a propósito para prevenir los celos de sus maridos, según una encuenta llevada a cabo por la revista Weight Matchers.

El 75% de las personas que participaron en el sondeo, al ser publicado en la edición de setiembre de la revista, admitieron haber perdido interés en el sexo una vez excedidos de peso.

"Si ustedes me ofrecieran escoger entre galletas de chocolates recién horneadas y Robert Redford, me quedaría con las galletas", dijo una mujer que fue consultada.

La encuenta reveló que más de 83% de los encuestados admitió su renuencia a posar en malla cuando estaban gordos.

La encuesta mostró que algunas mujeres estadounidenses usan sus kilos extra para aplacar a sus celosos maridos. Creen que sus esposos se sienten más tranquilos al considerarlas poco atractivas y eso les ahorra una serie de conflictos

No todas las mujeres gordas reaccionan igual. Entre las lectoras de Weight Watchers un 25% dijo que su vida era la misma con kilos o sin ellos.

Una de las causas más corrientes para subir de peso es el matrimonio. La revista señaló que las mujeres casadas subieron, como promedio, 15 kilos en 13 años de matrimonio. Sus esposos aumentaron 9 kilos en el mismo período.

# LO MULTARON AL DOBLE DE HITLER

**BONN, 1º (ANSA).**— Un albañil de Stuttgart, Robert Schemller (38) que hace unos días apareció disfrazado de Hitler en el tribunal de Hamburgo que procesa a los falsificadores de los "diarios" del líder nazi, deberá pagar una multa de 3.200 marcos (unos 1.200 dólares) por su afición.

La foto de Schemller disfrazado de Hitler dio la vuelta al mundo, y marcó una reincidencia, ya que el imaginativo albañil alemán había aparecido vestido como Hitler (con "documento de identidad" y todo) en ocasión de la célebre procesión de la Pascua en Oberammergau, en Baviera, en mayo pasado y anteriormente en otras localidades.

# TRABAJAN COMO NEGROS

**CIUDAD DEL VATICANO, 1º (ANSA).**— El papa Juan Pablo II calificó como "una nueva trata de esclavos" la realizada por quienes administran el trabajo "negro" de emigrantes clandestinos, que se refugian en el exterior sin pasaporte escapando a invasiones o genocidios, guerra y calamidades, y terminan convirtiéndose en víctimas de "explotadores sin conciencia", que incluso son quienes los ayudan a expatriarse sin permisos legales.

El Papa invocó la tutela de los "más elementales derechos humanos" para estos emigrados en una carta enviada en su nombre por el secretario de Estado cardenal Agostino Casaroli al cardenal africano Bernardin Gantin, presidente de la Comisión Papal de Migraciones, en vista de una jornada mundial que los católicos dedicarán a refugiados y clandestinos.

Es necesario, dijo el Papa, atraer la "especial atención" de la Iglesia sobre la tragedia de "millones de seres humanos, que constituyen casi una subclase entre los mismos refugiados, como una sociedad sumergida y dolorosa". Es gente "desprovista de la más elemental seguridad" y objeto de "ignominiosa explotación", especialmente los jóvenes, los menores, y aun los "niños incapaces de defenderse porque, carentes de tutela legal y a manudo ignorantes del idioma del país, son atraídos por "pseudoagencias de colocación"

# EL PRINCIPE, MALTRECHO

**BRUSELAS, 1º (UPI).**— El príncipe Alberto de Bélgica, quien sufrió un accidente de motocicleta en el sur de Francia, fue hospitalizado con varias costillas rotas y un hombro fracturado, informó el Palacio Real.

"El príncipe sufrió fracturas en varias costillas y en el hombro derecho", señaló una declaración del Palacio.

Alberto, de 40 años y hermano menor del rey Balduino, fue trasladado por avión militar de Francia a Bruselas.

El Palacio Informó que Alberto permanecerá en el hospital por unos 10 días después iniciará un período de reposo.

# LOS TRATABA COMO ANIMALES

**KODAK, Estados Unidos, 1º (UPI).**— El fiscal del distrito de esta localidad del estado de Tennessee, Dick Vance, dijo que consideraba la posibilidad de deshechar los cargos de crueldad contra una mujer cuyos 68 perros, 13 gatos y dos caballos fueron encontrados al borde de la inanición.

Jean Dickert, de 45 años, que debe presentarse a juicio el 27 de setiembre podría ser condenada por esto a 11 meses y 29 días de cárcel a más de una multa de 500 dólares.

"Ella amaba a sus animales y viceversa. Pero al final tenía tantos que ya no podía ocuparse de todos ellos", dijo en su favor, Virginia Coy, directora ejecutiva de la Sociedad Humanitariu

Los funcionarios de la sociedad dijeron que algunos de estos animales están tan débiles que duermen todo el día.

# EXTRA DE CINE A LOS SALTOS

**LAS VEGAS, Estados Unidos, 1º (UPI).**— El extra de cine Dan Koko rompió un record mundial de salto de altura y ganó un millón de dólares al saltar desde el techo de un casino de 128 metros, aterrizando en una bolsa de aire.

Koko, nacido en una reservación india, cayó de espaldas y emergió de la bolsa de aire de tres metros de altura con solo un botón descosido.

Pidió algo de beber y dijo a los periodistas que se sentía muy bien.

Antes del salto, el ingeniero diseñador de bolsa de aire John Scurlock probó la bolsa lanzando un peso de 37 kilos con un huevo desde el techo del Vegas World Hotel and Casino. El huevo resultó ileso.

El millón de dólares le fue entregado a Koko por Bob Stupak, dueño del Vegas World.

"Traté de romper ese record desde hace cuatro años, pero no podía encontrar a nadie dispuesto a correr el riesgo y dejarme usar su techo".

# ESTE ABUELO ES UN EJEMPLO

**COLUMBIA, Estados Unidos, 1º (UPI).**— Floyd McIlwain comenzó a trabajar en la fábrica de ladrillos Ashe en 1911 y 73 años después dice que jamás faltó al trabajo por enfermedad.

McIlwain recibió una placa del gobernador de Carolina del Sur, Dick Riley, por ser el trabajador industrial más viejo del Estado.

El capataz de 86 años comenzó a trabajar en la fábrica de ladrillos en 1911 a la edad de 13 años después de que sus padres murieran uno un mes después del otro.

En los años que siguieron, cargó ladrillos, encendió hornos y supervisó a otros cargadores. En los años 1930 fue ascendido al cargo de capataz de la ladrillería, labor que aún desempeña.

"Mi salud es buena y no me gusta quedarme sentado sin hacer nada. Ellos (la empresa Ashe) me dijeron que no trabajara muy duro, pero yo trabajo como siempre

# Los Lores se Fueron de Cacería: Fue una Tragedia

**LONDRES, 1º (EFE).**— A cazar guacos fue el pasado fin de semana el líder de la Cámara de los Comunes lord Whitelam.

Y por poco, en vez de los guacos, se lleva dos muertos a casa. Humanos, por supuesto.

Porque, según aclaró su portavoz el otro día, a lord Whitelam se le disparó la pistola, a consecuencia de un traspiés, y los perdigones de su escopeta se fueron a alojar en la masa integral de sir Joseph Nickerson y Lindsay Waddell.

● **IMPROVISACION**

Ambos objetivos improvisados fueron a parar al hospital, donde pasaron un par de días, con profundo pesar del involuntario agresor.

El portavoz de lord Whitelam ha precisado que los heridos no han experimentado ningún "daño duradero" en su físico.

Sir Joseph Nickerson tiene 70 años y es un importante industrial del Reino Unido.

# MILAGRO: TRANSPIRA IMAGEN DE CRISTO

**PANAMA, 1º (EFE).**— Los sudores de Cristo en pintura están haciendo sudar también a la Iglesia Católica Panameña, que se mantiene "prudente" a la hora de enjuiciar el fenómeno.

Carlos Ambrosio Lewis, obispo auxiliar de la capital panameña, ha delegado la interpretación del supuesto milagro en el arzobispo Marcos Gregorio McGrath.

# Quería Imitar a Tarzán: Se Salvó por Poco de la Horca

**DAVIS, Estados Unidos, 1º (UPI).**— Un muchacho de 12 años que se colgó de un árbol con una cuerda por broma mientras jugaba con sus amigos fue rescatado por una mujer de esta localidad del estado de California, alarmada por su color azul violáceo.

La policía informó ayer que Connie Albertazzi salvó la vida de Justin Purvis quien aparentemente deseaba impresionar a sus dos amigos con sus destrezas.

● **QUEDO COLGADO**

En un momento dado, Justin se puso la cuerda alrededor del cuello y tiró la otra punta hacia las ramas de un árbol. Ante la admiración de sus amigos, quedó colgado.

En ese momento, la señora Albertazzi salía de su casa y al ver lo que sucedía corrió en ayuda del muchacho. En pocos minutos, el muchacho recuperó la respiración, se quitó la cuerda y se marchó a su casa.

## Hoy Aumentaron Luz, OSN, Taxis y los Pasajes Aéreos

# TARIFAZO ARRASO TODO

### Se acerca una Primavera con Pocas Esperanzas

Rige desde hoy un nuevo aumento de las tarifas para los servicios eléctricos, agua, taxis y pasajes de las compañías de aeronavegación.

La Secretaría de Energía dio a conocer el reajuste a practicar en los cuadros tarifarios de las empresas de su jurisdicción. El promedio de incremento dispuesto en SEGBA es del 16 por ciento, correspondiéndole el 13% a los consumos de hasta 150 KWH/bimestre y el 16% a los de hasta 280 KWH/bimestre. Estas dos franjas de consumo nuclean al 75 por ciento del total de usuarios.

Para los consumos de hasta 350 KWH/bimestre el incremento es del 17%, porcentaje que también se aplica al rubro otras tarifas.

Concomitantemente y a partir de la hora 0 de hoy entran en vigor las nuevas tarifas para el servicio público de automóviles de alquiler en el ámbito de Capital Federal. El valor de las fichas será entonces de 4,80 pesos, la bajada de bandera se situará en 38,40 correspondientes a 8 fichas y por cada 200 metros de recorrido, el valor de una ficha, según dispone un decreto del intendente municipal dado a conocer en la víspera.

La resolución indica que se mantiene la gratuidad del transporte del equipaje de mano y se señala la razonabilidad de la recomposición de las tarifas. Por otra parte, las planillas correspondientes a los nuevos valores y que los conductores de taxi deberán colocar visibles en el rodado serán entregadas en la imprenta municipal.

Como no podía ser de otro modo, el aumento tarifario decretado por el gobierno, influyó en los precios de los pasajes aéreos de las empresas de aeronavegación que realizan vuelos de cabotaje en el territorio nacional. Desde esta jornada rigen así nuevos cuadros tarifarios incrementados en un 16 por ciento para los pasajes de Aerolíneas Argentinas, Austral, Líneas Aéreas y Líneas Aéreas Privadas Argentinas (LAPA). La solución fue difundida anoche previa notificación a las empresas mencionadas, por parte de la Secretaría de Transporte del Ministerio de Obras y Servicios Públicos.

También fueron incrementados en un promedio del 16% los servicios de suministro de agua.

Tal como anunciáramos en la 6ª edición de CRONICA, la Empresa Nacional de Telecomunicaciones estableció que a partir de hoy, las tarifas correspondientes a los servicios de comunicaciones internacionales serán incrementados en un 36,94%.

# CONFIRMARON DEFRAUDACIONES AL PAIS

### Bancos y Exportadoras Ante la Justicia

Dos firmas exportadores y un banco de plaza, aparecen involucrados en una denuncia que la Administración Nacional de Aduanas se apresta a presentar ante la Justicia Penal Económica, por maniobras mediante las cuales se defraudó al Fisco por una suma aproximada a los diez millones de dólares, según lo anticipara CRONICA en sus ediciones de la pasada semana y que ahora han tenido amplia confirmación.

Según las fuentes que revelaron este nuevo "affaire" exportador, el nexo entre las empresas incriminadas y el banco lo constituía un directivo de esta institución que paralelamente desempeñaba funciones ejecutivas en ambas firmas.

Una de las maniobras descubiertas, consumada por una exportadora de lanas, consistió en el envío de partidas de ese producto por tres millones de dólares a un puerto uruguayo, sin ingresar ese monto de divisas como lo exigen las disposiciones vigentes, con el agravante de que la empresa ejecutora de la operación cobró los reembolsos correspondientes, que totalizan una considerable cantidad de dólares.

A la otra firma involucrada en la denuncia se le comprobó que en una operación de exportación de menaje de vidrio sobrefacturó la mercadería en proporción a diez a uno respecto a su valor real, que era de 800.000 dólares, con el evidente propósito de cobrar reembolso de exportación por una cifra aproximada a los dos millones de dólares.

Sin embargo, los defraudadores no consiguieron concretar este último cobro, pese a que consiguieron despachar la mercadería hacia Uruguay desde un puerto patagónico, luego de fracasar en un primer intento para hacerlos desde el puerto metropolitano, donde el personal aduanero descubrió la abultada sobrefacturación.

● **YPF: ACLARACION**

El presidente de Petroquímica General Mosconi, **Héctor Fórmica**, reveló ayer que las irregularidades producidas en la entrega de cortes de nafta de devolución a YPF por parte de esa empresa **"ocurrieron en el transcurso de los años 1978 y 1979"** y afirmó que los involucrados en la maniobra no pertenecen **"actualmente a esa sociedad"**.

En una declaración, Fórmica, indicó que a requerimiento de la Fiscalía Nacional de Investigaciones Administrativas, que investiga el ilícito, Petroquímica General Mosconi, realizó **"la investigación de presuntas irregularidades en la entrega de los cortes de naftas de devolución a YPF"**, cuyos resultados **"fueron girados al mencionado organismo"** según indicó.

Destacó además que el actual directorio de la Empresa Petroquímica, **"tomó, desde que inició su gestión el 29 de diciembre de 1983, las medidas necesarias para que no puedan repetirse hechos, de esa naturaleza"** en las entregas del producto.

● **VUELVE A ACLARAR**

Finalmente aclara que los presuntos actos delictivos objeto de la investigación ocurrieron en 1978 y 1979 y precisa que las personas que se mencionan en las informaciones periodísticas como procesadas en relación la causa **"no pertenecen actualmente al plantel de esta sociedad"**.

# REPLICA DE ALEMANN

### Acusa a Molinas de Reiterado Calumniador

El ex secretario de Hacienda, **Juan Alemann** negó ayer que hubiese cometido peculado al aprobar diversas medidas ejecutadas por las autoridades de la Casa de Moneda que actuaron durante su gestión al frente de esa Secretaría, y acusó al titular de la Fiscalía Nacional de Investigaciones administrativas, **Ricardo Molinas**, de haberlo calumniado por **"segunda vez"**.

En una declaración pública, Alemann anunció que entablará querella contra Molinas, quien recientemente había responsabilizado al ex funcionario como **"coautor de peculado"** a raíz de graves maniobras ilícitas que se habrían cometido en la Casa de Moneda entre el 30 de marzo de 1976 y el 30 de marzo

● **DENUNCIA**

Alemann, quien estimó que no obstante solo podrá accionar penalmente contra Molinas **"cuando exista justicia en la Argentina"**, denunció además que los funcionarios del último gobierno militar tienen **"un status semejante al de los judíos en los primeros años de la Alemania Nazi "ya que se nos imputan delitos, inmoralidades y acciones perjudiciales para el país que no hemos cometido"**.

● **CONFIANZA**

Agregó que se procura crear "un estado de opinión pública agresivamente hostil hacia nosotros, lo cual pone en peligro nuestras vidas" y aseguró estar confiado en que "en un futuro no lejano" pueda recuperar los "derechos cívicos que —opina— de hecho me han sido conculcados, y que no me persigan más".

El documento de dos carillas suscrito por el ex funcionario tiene relación con una denuncia presentada por Molinas en la que anunció que había promovido acción penal contra Alemann y otras autoridades de la Casa de Moneda por ser responsables de supuestas irregularidades administrativas.

# INVESTIGACION SOBRE EVASIONES DE DIVISAS A TODOS LOS BANCOS

El administrador nacional de Aduanas, **Francisco Barreiro**, informó ayer que la Justicia ordenó extender a la totalidad de los bancos de plaza la investigación relativa a una denuncia que formuló la semana pasada sobre evasión de divisas en operaciones de exportación por un monto de 90 millones de dólares.

Barreiro, quien efectuó esta revelación en el aeropuerto de Ezeiza, durante una visita a las instalaciones de la Aduana de esta aeroestación, especificó que dichas irregularidades se registraron al realizar la Aduana cotejos de declaraciones en 16 bancos de esta capital.

La causa generada en la denuncia pasó a ser conocida por el juez **García Reynoso**, secretaría **Rojas**, magistrado que libró oficio a la Administración General de Aduanas, ordenando extender la investigación a los 141 bancos de todo el país.

El titular de Aduanas informó que **"hace tres días hemos iniciado las tareas tendientes a dar cumplimiento al pedido, en virtud de que ésta va a ser una tarea muy importante, que va a requerir muchos elementos, muchos personal y mucho trabajo"**.

Consultado sobre si el Presidente de la Nación está interesado en el tema, Barreiro explicó que **"efectivamente el doctor Alfonsín nos ha hecho llegar su inquietud a toda evasión de divisas, instrumentando mecanismos que sean aptos para que todo lo que el país exporta signifique el ingreso de divisas correspondientes"**.

El funcionario explicó que todo hace suponer que los resultados de la investigación pueden ser realmente espectaculares y agregó que **"no solamente hay que detectar lo que se ha hecho, para sancionarlo como corresponde, sino también establecer ya mismo los mecanismos adecuados para que no se vuelva a repetir"**.

Añadió Barreiro que **"como evidentemente el control de todo el comercio exterior está a cargo de la Aduana, pero en definitiva el manejo de las divisas corresponde al Banco Central, consideramos necesario establecer mecanismos de coordinación entre ambas instituciones, en virtud de lo cual nos hemos dirigido por nota al banco planteando la realidad y solicitando la creación de una comisión mixta"**.

**"Esta comisión —explicó— tendrá por objeto establecer programas y medidas que pongan coto a estas maniobras, que desgraciadamente se siguen desarrollando, puesto que no pasa semana sin que detectemos alguna, a veces muy importantes"**.

El administrador nacional de Aduanas se excusó de brindar detalles respecto de una investigación sobre evasión de divisas en exportación de soja, puesto que la misma están en manos de la justicia.

Consultado sobre si es cierto que se habrían descubierto exportaciones ilegales de otros granos, Barreiro reveló que se está haciendo una investigación con exportaciones de maíz a Bolivia.

# UN JUEZ AUTORIZO A MARTINEZ DE HOZ A PASAR SUS VACACIONES EN FRANCIA

El ex ministro de Economía del régimen militar, "Joe" Martínez de Hoz, se fue a París, a disfrutar de unas vacaciones. El hombre a quien distintos sectores del quehacer nacional señalan como uno de los máximos responsables de la hecatombe que llevó al país a la desintegración de su industria y a contraer una deuda exterior monstruosa, tuvo que pedir permiso a la justicia para viajar, en razón de que se halla involucrado en la comisión de delitos económicos en el ámbito de Yacimientos Petrolíferos Fiscales. El juez Miguel del Castillo le comunicó que deberá regresar antes del 12 de Octubre. José Alfredo Martínez de Hoz, asimismo, se halla involucrado en otros procesos, entre ellos, el derivado de la adquisición del paquete accionario de la empresa Austral Líneas Aéreas por parte del Estado. En este hecho también se acusa como cómplice, al ex presidente de facto, teniente general Jorge Rafael Videla.

Sobre Martínez de Hoz habían circulado últimamente versiones en el sentido de que había sido víctima de un atentado, pero lo real es que ya se hallaba en París, disfrutando del permiso que se le ha concedido. Como es sabido su responsabilidad parece también ser muy seria en el "negociado" de la Compañía Italo Argentina de Electricidad, ya que el Estado adquirió algo, pagando una suma millonaria en dólares, por algo que iba a recibir sin tener que efectuar ninguna erogación. Esta situación es investigada por una comisión especial que funciona en el ámbito de la Cámara de Diputados de la Nación.

Como se recuerda, recientemente los integrantes de la ex junta militar, general Videla, almirante Massera y brigadier Agosti, señalaron que ellos eran responsables de la "conducción política" y el doctor Martínez de Hoz, de la "económica".

# PARA JUBILADOS

**LA PLATA, 1° (De nuestro corresponsal).— Fueron actualizados los haberes jubilatorios y pensionarios en la provincia a partir de julio.**

**El Instituto de Previsión Social fijó en 6.905 la jubilación mínima y en 5.228 la pensión mínima. Concomitantemente y para reajustar el monto de las prestaciones a los beneficiarios cuyos haberes no fueron correlacionados con un cargo en actividad, se fijó en 1,12 el índice de corrección a aplicar, al que deberá adicionársele el 1,14 sobre el monto resultante. También se estableció en 1,12 el índice para actualizar los coeficientes establecidos en la reglamentación del artículo 45 del decreto ley 9.650 para ser aplicado en las liquidaciones correspondientes a los afiliados que cesaron en su actividad a partir del 1° de julio del año en curso, al que deberá adicionársele el 1,14 sobre el monto resultante. La disposición del gobierno provincial fue dada a conocer ayer por parte de voceros del Instituto de Previsión Social.**

# RATIFICA LA CGT QUE

## Fracasaron los Intentos Negociadores. Dura Réplica al Gobieno

La Confederación General del Trabajo ratificó anoche la huelga nacional de 24 horas anunciada para el lunes, decisión que, según Saúl Ubaldini, ya no será revisada por la central obrera, lo que confirma el fracaso de todos los intentos negociadores que se intentaron en las últimas horas para levantar la medida de fuerza.

Saliendo al cruce de las expreciones vertidas el lunes por el ministro de Trabajo, Juan Manuel Casella, la CGT se manifestó sorprendida de que "el ejercicio legítimo y pacífico del derecho de huelga" sea calificado por el gobierno como una agresión y acusó a las autoridades de emplear una "retórica de barricada" en busca de "la polarización" de sectores populares.

La ratificación terminante del paro cierra las posibilidades de llegar a un acuerdo de última hora, objetivo hacia el cual apuntaron algunas gestiones reservadas de la Iglesia y una iniciativa de un grupo de senadores.

Se confirma así la realización de la primera medida de fuerza nacional desde que asumió el gobierno nacional hace nueve meses, y que se configura una nueva situación de tirantez en las relaciones entre las autoridades radicales y la cúpula sindical.

La gran cantidad de adhesiones que recibió la decisión cegetista, en especial, en los gremios vinculados con el transporte de pasajeros y otros servicios públicos, parece anticipar que la huelga tendrá vastos alcances.

● **SIN PARTIDISMOS**

Saúl Ubaldini (cerveceros), uno de los cuatro secretarios generales de la CGT, negó enfáticamente que el del lunes sea "un paro peronista", durante la conferencia de prensa ofrecida en la sede de Brasil 1482, de esta capital.

Ubaldini leyó un documento en el que la CGT dice creer que realmente resulta sorprendente que lo que califica como "ejercicio legítimo y pacífico del derecho de huelga, pueda ser considerado como un acto de agresión a un gobierno democrático".

Al refutar a los ministros del Interior, Antonio Tróccoli, y a Casella, rechazó también la crítica por haber tardado menos tiempo en disponer una huelga contra el gobierno democrático que contra el último régimen militar.

"Ignoran deliberadamente las circunstancias que caracterizaban aquella época nefasta —plantea la CGT—, en donde los partidos políticos, aún el gobernante, guardaban silencio".

La CGT asegura que "el movimiento obrero sin Constitución, sin leyes, sin garantías ni seguridades, estuvo presente en la calle para que lo apalearan en defensa no solo de sus propios intereses sino también en representación de los derechos políticos igualmente conculcados".

"Y no debemos olvidar —considera— que fue en poco tiempo también que la primera medida de protesta fue llevada contra la dictadura con los cuerpos orgánicos y de dirigencia de los sindicatos totalmente deshechos, encarcelados o desaparecidos".

Pregunta "qué va a hacer el martes el gobierno, o es que va a seguir insistiendo en echar las culpas al movimiento obrero como hicieron hasta hoy los más conspicuos representantes del interés antinacional y apátrida, volviéndonos a castigar con un nuevo tarifazo, como a los que ya estamos acostumbrados y que nos estrangule un poco más".

Al contestar punto por punto a Casella, la CGT señala que "nadie conoce las necesidades de los trabajadores mejor que ellos mismos" y destaca que "si la canasta familiar cuesta 33.000 pesos se le está regatenado un salario envilecido de 16.000 pesos, con el 80 por ciento de jubilados que perciben 8.000 pesos".

Plantea que "si el gobierno democrático se ha sentido agredido por nuestra medida de protesta, todos los sectores laborales y productivos han sido agredidos de una manera brutal por una crisis y por una inflación de la que no son responsables y que devora sus mejores esfuerzos".

"Porque pese a todas las declamaciones hechas públicas oficialmente, hoy hemos sido azotados por un nuevo tarifazo que nos hace reclamar de la manera más enérgica que el país deje de estar uncido a la coyunda vergonzante del Fondo Monetario Internacional", expresa la central sindical.

Luego la CGT dijo creer que "la concertación es un excelente medio para que los distintos sectores de una nación civilizada se entiendan", pero insitió en que "no puede ser nunca un diálogo de sordos ni la sumisión irreductible a una política que parecería la continuidad de la implementada por el régimen militar".

Opina que el Gobierno "ha hecho retórica de barricada", y sostiene que las autoridades no pueden "limitarse a administrar la crisis".

"Festeja" luego que Casella haya parafraseado a Juan Perón al sostener que "esto lo arreglamos entre todos o no lo arregla nadie", pero agrega que "aprovechamos la oportunidad para lanzar públicamente aquel otro apotegma ilustre que dice: "Mejor que decir es hacer y mejor que prometer es realizar".

Finalmente la CGT expresa tener el deseo de que el paro del lunes "sirva para despertar la conciencia colectiva del pueblo trabajador, la cual solamente se logrará comprendiendo acabadamente que únicamente la reactivación efectiva del aparato productivo nacional habrá de enterrar para siempre a la especulación financiera".

● **FRACASO DE TRATATIVAS**

La terminante negativa de la CGT a suspender el paro del lunes contra la mera perspectiva de la iniciación de negociaciones y sin respuestas concretas a sus reclamos, frustró los esfuerzos que realizaron personalidades del Senado y de la Iglesia para evitar la efectivización de las medidas de fuerza, revelaron fuentes gremiales.

Los dirigentes de la CGT como Saúl Ubaldini y Armando Cavalieri, entre otros, alentaron al senador Felipe Sapag (Movimiento Popular Neuquino) cuando éste les propuso iniciar una mediación entre la central obrera y el Gobierno.

## AMPLIA ADHESION POLITICA Y SINDICAL A LA MEDIDA

La comisión de "los 20" se pronunció ayer en favor de la huelga nacional dispuesta por la CGT para pasado mañana, lo mismo que las regionales Mar del Plata y La Plata, de la central obrera y la Asociación Argentina de Telegrafistas, Radiotelegrafistas y Afines de la República Argentina (AATRA). También los partidos Intransigente, Comunista y el dirigente Andrés Framini, hicieron conocer textos de adhesión a la medida de fuerza.

La comisión de los 20 resolvió ayer convocar a un paro nacional para el lunes próximo en forma coincidente con la medida de fuerza dispuesta por la CGT unificada, aclarando que lo hace "sin compartir los motivos vitales de la misma", pero sí en cambio "la necesidad de los trabajadores en esta situación de crisis".

Los 20, que nuclea a una serie de gremios no enrolados en la CGT, y entre los cuales se destaca "La Fraternidad (locomotoras), molineros, aguas gaseosas y obreros del vidrio, adoptó la resolución durante un plenario efectuado en la sede de este último sindicato.

Por su parte en un comunicado que firma su titular, Roberto Guibaudo, la Asociación Argentina de Telegrafistas, Radiotelegrafistas y Afines de la República Argentina (AATRA), adhiere al paro de la CGT "en todos sus términos".

● **REGIONALES**

MAR DEL PLATA, 1º (De nuestro corresponsal).— Sesenta gremios nucleados en la CGT de Mar del Plata resolvieron ayer, en sesión plenaria, adherir al paro dispuesto por la Confederación General del Trabajo (CGT).

La delegación obrera regional, tras la reunión efectuada anoche difundió una declaración en la cual expresa su "pleno acatamiento a la huelga, en reclamo de la defensa de los intereses de los trabajadores".

## HAY TAMBIEN EXPRESIONES DE RECHAZO A LA HUELGA

Al referirse a la medida de fuerza dispuesta para el próximo lunes, en todo el país por la Confederación General del Trabajo (CGT) el gobernador de Córdoba, doctor Eduardo Angeloz, sostuvo que "se equivocan los que creen que simplemente la huelga agresiva, va a resolver los problemas de la Nación".

Refiriéndose a quienes la decretaron, agregó que "son un grupo de dirigentes sindicales que vienen siendo observados en la picota, en los últimos 25 años".

El veterano dirigente gremial, Cipriano Reyes, dijo ayer, que la huelga es "inconsulta y política". Añadió que quienes fueron totalitarios ayer, son democráticos hoy" y ello, dijo, es algo que asombra. En cuanto a su posición personal, Cipriano Reyes sostuvo que "como argentino me duele que el pueblo pase necesidades", pero recordó que "no hay que olvidarse que el país está en condiciones muy precarias en todo su proceso económico, político y social.

El Sindicato de Obreros de la Industria del Papel y el Cartón, de la localidad bonaerense de Bernal, dispuso no adherir al paro decretado por la CGT. Su secretario, Blas Alari, dijo también que la Asamblea del Sindicato local, "consideró inoportuna la ejecución de la medida de fuerza".

También la Asociación del Personal Legislativo (APL) resolvió no adherir, ante lo que calificó, como la "falta de consulta en ese sentido, por parte de la central obrera". No obstante ello, la agrupación se "solidarizó en el espíritu y la esencia", con los reclamos invocados.

Por su parte, el obispo de La Rioja, monseñor Bernardo Witte, hizo pública en la víspera, una exhortación para "que hoy más que nunca, predomine la madurez cívica y una conducta moral, para medir las consecuencias imprevisibles de este paro".

## FUNCIONARIO CALIFICA DE DESCOMEDIDO A UBALDINI

El secretario de Información Pública, Emilio Gibaja, dijo anoche que el lenguaje utilizado por el dirigente gremial Saúl Ubaldini, en el telegrama solicitando espacios televisivos, "representa una agresión que ni el gobierno ni mi secretaría merecen".

Gibaja formuló tales declaraciones a la prensa en la sala de periodistas de la Casa de Gobierno, indicando que "en el mes de julio pasado Ubaldini, después del presidente Raúl Alfonsín, fue el dirigente que más veces apareció en los canales oficiales". El funcionario de la Presidencia de la Nación dijo que la dependencia a su cargo recibió un telegrama de Ubaldini solicitando igual tratamiento que el ministro de Trabajo, Juan Manuel Casella, en los medios de comunicación "con un lenguaje bastante descomedido, como es habitual en él".

Comentó que "lo que quiero decir que esto denota evidentemente, por parte de Ubaldini, ser afecto a prácticas autoritarias, porque realmente en los últimos ocho meses de la gestión democrática el señor Ubaldini ha sido uno de los que más ha aparecido en los canales estatales".

Reiteró que "esto denota prácticamente autoritarismo porque él tiene que saber que en una democracia no tiene más que convocar a la prensa para poder salir en todos los medios, sin ningún tipo de trabas ni limitaciones".

Indicó que "es hora que este tipo de dirigentes aprenda a vivir democráticamente y sepan que realmente la prensa va a responder.

En el telegrama a Gibaja Ubaldini pide que se le dé el mismo espacio que a Casella, pero se acotó que el titular de Trabajo convocó a la prensa a la que formuló declaraciones sobre la medida de fuerza dispuesta por la CGT.

## Tróccoli Espera Presencia Masiva de los Trabajadores

El ministro del Interior, Antonio Troccoli, afirmó hoy que el paro dispuesto por la CGT para el próximo lunes 3 "tiene fuerte connotación política", y expresó su deseo de que "pueda ser contrarrestado con una presencia masiva de la gente en sus lugares de trabajo".

Tróccoli partió a las 10.37 desde el aeroparque metropolitano Jorge Newbery rumbo a Córdoba, donde dejará inaugurada la 50ª Exposición Nacional de Ganadería e Industria.

El ministro dijo "no tener conocimiento" de una presunta mediación iniciada por la Iglesia —a través del obispo de San Justo, monseñor Rodolfo Bufano, integrante del equipo episcopal de Pastoral Social— para evitar la realización del paro, y añadió que "no sabemos que haya sido encarada".

De todos modos, Tróccoli aclaró que "no somos nosotros los que debemos decidir nada, porque la decisión ha sido unilateral e intempestivamente tomada por las organizaciones sindicales".

Respecto de las declaraciones del titular del Estado Mayor General del Ejército, general Ricardo Pianta, sobre la eventual sanción de una ley de amnistía, el ministro advirtió que "el gobierno no solo no ha considerado" una ley de esa índole, "sino que en su momento proyectó y propuso la derogación de la amnistía que volvía del gobierno militar".

"Este es un tema que está fuera de todo debate", agregó.

Ante una pregunta sobre su reunión de ayer con el ministro y el secretario de Defensa, Raúl Borrás y Horacio Jaunarena respectivamente, Tróccoli la calificó de "habitual encuentro de trabajo, para analizar el funcionamiento de nuestras respectivas áreas", con el objeto, según explicó, de que "el Estado tenga un buen servicio de inteligencia, y pueda actuar preventivamente antes que en la represión".

## SINDICATO DE OPERADORES DE CINE, ADHIRIO AL PARO

El Sindicato de Operadores Cinematográficos de la República Argentina adhirió al paro de actividades convocado por la Confederación General del Trabajo (C.G.T.) para el lunes próximo.

La decisión fue adoptada por unanimidad esta mañana, durante una asamblea que contó con la presencia de la "mayoría de los afiliados", según afirmó el secretario general del gremio, Jorge Simirgiotis.

● **CGT DE AVELLANEDA**

La regional Avellaneda de la CGT expresó hoy su adhesión al paro nacional dispuesto para el lunes próximo y exhortó "a todos los trabajadores a adherir masivamente a la jornada de protesta contra la política socioeconómica llevada a cabo por el gobierno nacional".

En un comunicado de prensa, la entidad afirma que la política socioeconómica oficial "privilegia la especulación financiera en desmedro de la movilización productiva, lo que produce el envilecimiento del salario, con la consecuente secuela de miseria y desesperación para los hogares de los trabajadores".

Agrega que la política económica del gobierno "en nada se diferencia de la seguida por el proceso militar" y señala que "es el resultado de las imposiciones del Fondo Monetario Internacional; lo que "obliga a adoptar medidas de fuerza que lejos están de perseguir la desestabilización de la democracia, sino que tienden a la instauración definitiva de la justicia social en nuestra patria".

● **DOCENTES**

El director general del personal del Ministerio de Educación y Justicia anticipó hoy que ese organismo descontará de los sueldos de su personal el día correspondiente a la huelga convocada por la CGT.

# EL PARO NO SE PARA

## ACATAMIENTO MASIVO EN TRANSPORTES

### Los Micros Serán Conducidos por sus Dueños

El próximo lunes la prestación de servicios de transportes tanto terrestres, aéreos como marítimos, se verá afectada considerablemente como consecuencia del masivo acatamiento a la medida de fuerza dispuesta por la CGT, de parte de los gremios respectivos, incluyendo a los peones de autos de alquiler. Solamente los patrones de unidades de transporte colectivo de pasajeros, intimados por un decreto oficial conocido anoche, se verán obligados a poner en servicio sus vehículos, aunque la actividad en este sector, según sus dirigentes, alcanzará una efectividad del 50%.

La Unión Tranviarios Automotor (UTA), que reúne a los conductores de colectivos y a los trabajadores de subterráneos de Buenos Aires, anunció anoche a través de su secretario general, René Azar, el acatamiento de la medida de fuerza.

La efectividad del paro en este ámbito se puede ver en parte menguada por la decisión de la Federación Argentina de Transporte Automotor de Pasajeros (FATAP), que representa a los propietarios de unidades, quienes acordaron, según voceros, garantizar "por lo menos el 50% del servicio".

Tres de los gremios ferroviarios, mientras tanto, anunciaron oficialmente su adhesión a la protesta de la central obrera, destacándose el acatamiento de La Fraternidad, que integra el disidente "Grupo de los 20" y que lidera el radical Luis Etchezar.

Al paro de esta entidad, que reúne a los conductores de locomotoras, se suma el de los señaleros y el de la Unión Ferroviaria, que representa a los guardas y al personal administrativo y de los talleres.

En los gremios del transporte aéreo, la decisión fue menos unánime, ya que mientras los pilotos de líneas comerciales decidieron no acatar la medida, sí lo harán los maleteros, el personal de rampa y los trabajadores del sector mantenimiento.

Por su parte los comisarios de a bordo, las azafatas y los auxiliares de vuelo, nucleados en la Asociación Argentina de Aeronavegantes, deciden la actitud a seguir en una asamblea convocada para hoy al mediodía, aunque la dirigencia del sector anticipó su criterio de no adherir al paro.

En un comunicado difundido anoche, el Sindicato de Conductores de Taxis, que orienta el diputado nacional Roberto García, informó sobre la decisión de "paralizar las tareas el día 3 se setiembre, desde la cero hora hasta las 24".

La organización exhortó además a sus afiliados a "cumplir disciplinadamente con la resolución adoptada".

● **INTIMACION**

Las empresas de autotransporte de pasajeros deberán adoptar las medidas necesarias para prestar los servicios establecidos en los respectivos permisos, anunció anoche la secretaría de Transporte de la Nación.

La intimación está contenida en una resolución difundida por el Ministerio de Obras y Servicios Públicos, en la que se alude a la necesidad de que circulen los vehículos afectados a esas prestaciones, so pena de adopción de sanciones.

## COMICIOS
### *Para Telegrafistas*

La constitución de la Junta Electoral que tendrá a su cargo la fiscalización del acto comicial del 29 de octubre, dio a conocer en la víspera mediante un comunicado de prensa, la seccional Telecon Sud de la Asociación Argentina de Telegrafistas, Radiotelegrafistas y Afines.

De acuerdo al informe suministrado, integran el cuerpo fiscalizador: Santos Pérez, presidente; Roberto Prez y Miguel Horacio Osiñaldi, vocales titulares y Eduardo Bertolo e Isabelino Villalba, vocales suplentes.

● **INCIDENTES**

En el mismo comunicado de prensa, la seccional Sud Telecomunicaciones, detalla sobre incidentes que provocaron durante la elección de los miembros de la Junta Electoral.

Los presentes —alrededor del 30% de los inscriptos en el padrón— hicieron caso omiso de las provocaciones y en una cabal demostración de repudio, apoyaron masivamente las candidaturas presentadas por la Lista Marrón.

## PRENSA PROCLAMO LA LISTA BLANCA

El el marco de las elecciones que se realizarán el 18 de octubre próximo para normalizar el Sindicato de Prensa, filial Capital Federal, fue proclamada la Lista Blanca, cuyos candidatos a secretario general y adjunto, serán Carlos García Malod (Télam) y Alberto Riobó (La Prensa), respectivamente.

En un comunicado, se informó que a tal efecto se realizó un acto en el campo deportivo de la Unión de Obreros y Empleados Municipales, en cuyo transcurso se dio a conocer la declaración de principios y el programa de acción del nucleamiento.


ESCUCHE
al Rvdo.
OMAR CABRERA
Domingo 8:45 hs.
Radio
Colonia

# PARO NACIONAL

## LUNES 3

## SI A LA MOVILIZACION PRODUCTIVA
## NO A LA ESPECULACION FINANCIERA

Porque no somos responsables sino víctimas de la inflación que golpea brutalmente nuestros salarios, reduciendo el poder de consumo de nuestras familias.
Porque sobre un costo de vida de $a 33.000 se nos impone un salario deprimido de $a 16.000.
Porque con los $a 8.000 que perciben, el 80% de los jubilados son parias de la sociedad.
Porque se nos piden sacrificios para detener la inflación, pero ese flagelo aumenta sin cesar.
Porque no hay sector laboral o productivo que no se sienta indefenso y agredido, sin solución.
Porque el gobierno parece limitado a administrar la crisis, sin intentar un cambio drástico.
Porque se sigue atento a la presión del F.M.I. y de usureros protegidos por sus gobiernos.
Queremos vivir en democracia, pero con participación efectiva en el producto económico común.
Queremos pensar la Argentina desde un proyecto de reactivación y crecimiento real.
Queremos eliminar la filosofía mezquina del Proceso, a la que se aferra la Patria financiera.

POR ESO PROPONEMOS:

Derrotar a la Patria financiera y devolver al dinero su función de instrumento productivo.
Reconocer que el salario es un bien personal del trabajador, sólo negociable en las mesas de los convenios colectivos.
Devolver al crédito su función de servicio público promotor de la producción.
Fomentar la producción y no comprimir la demanda aumentando los bienes y recursos.
Controlar la limpidez del comercio exterior, evitando la fuga de nuestros recursos.
Subordinar todo compromiso financiero a la reactivación del aparato productivo.
Ordenar la presión fiscal para que guarde relación con la realidad y no presione a los sectores productivos.
Terminar con la práctica de los tarifazos.
Encarar el pleno empleo y la plena actividad.
Promover el desarrollo de tecnologías propias que respalden nuestra independencia.

**Los trabajadores exigimos la reactivación efectiva del aparato productivo nacional**

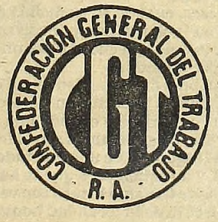


**Confederación General del Trabajo**

# NO HAY MEDICINAS

## Faltan 900 Especialidades en Casi Toda la Provincia. Denuncias

Una grave situación se ha creado a la población, en el vasto ámbito de la provincia de Buenos Aires, por el desabastecimiento que se observa en medicamentos, ya que se ha verificado la escasez o inexistencia ya de alrededor de 900 especialidades medicinales. Se ha señalado que el problema agudo existe en el área de La Plata y su zona de influencia, en el Gran Buenos Aires y en ciudades populosas del territorio provincial.

Una recorrida por las farmacias de la capital bonaerense permitió comprobar, a través de las manifestaciones de sus responsables, que desde dos meses atrás se observa la falta "de unas 900 especialidades" y de distintas marcas comerciales de drogas.

Expresaron los farmacéuticos consultados, que esos comercios manejan una lista de 300 productos que directamente no son entregados, en tanto hay otros 600 que "se suministran con cuentagotas", cubriendo menos del uno por ciento de la demanda. Se precisó que importantes laboratorios, como el Squibb, que tenía en el mercado una importante línea de productos, se fue del país, mientras que otros, como Szabó, "no entregan nada". También se mencionó el caso del laboratorio MSD que elabora vacunas y cuya entrega ha reducido a su mínima expresión.

Un alto directivo del último de los laboratorios mencionados dijo que "el desabastecimiento no afecta a los laboratorios internacionales, como el nuestro, sino a los nacionales". Y agregó: "Nosotros tenemos un compromiso con el país, que es propender a su desarrollo mediante la elaboración de materias primas para la fabricación de medicamentos".

En medios farmacéuticos se responsabilizó al gobierno nacional "de permitir que los laboratorios maniobren a su antojo en perjuicio de la estabilidad del mercado y, en definitiva, de la salud de la población".

Es indudable que la situación denunciada por los farmacéuticos ha tenido vasto eco, debido a que, realmente, está en peligro la salud de la gente. Así lo señaló un vocero de una importante obra social de la capital platense, que subrayó que resulta increíble que el gobierno, mientras tanto, se mantenga de brazos cruzados o favorezca las maniobras de los especuladores de siempre".

### ● PROBLEMA

Se precisó que "faltan 900 especialidades sobre un total de 8.000" y se puntualizó que la situación empeorará, en gran medida, en el curso de los meses próximos, por lo que "urge adoptar, ahora mismo, medidas".

Mientras tanto, un funcionarios del Ministerio de Salud y Acción Social de la Nación vaticinó que se acentuará el desabastecimiento de medicamentos en los meses de setiembre y octubre. Dijo que ello será consecuencia de "los bajos costos" de los mismos, "razón que llevó a que la producción haya mermado sensiblemente en algunos laboratorios de importancia".

# UN MUERTO Y DOS PROFUGOS EN FRUSTRADO ASALTO A PAREJA

Un delincuente muerto y dos prófugos fue el saldo de un frustrado asalto a una joven pareja que acababa de salir de un albergue transitorio en la localidad bonaerense de Francisco Solano, informó la comisaría local.

El violento incidente, en el que se intercambiaron numerosos disparos que, siendo las dos de la madrugada de hoy, alertaron a los vecinos del lugar, se produjo en inmediaciones de un hotel alojamiento ubicado en la avenida Monteverde de la mencionada localidad sureña del Gran Buenos Aires, minutos después de que la pareja denunciara el intento de asalto de parte de una gavilla. Este consistió, según la denuncia formulada por los jóvenes en la comisaría de la zona, en un disparo al aire efectuado por uno de los malvivientes, con el propósito de intimidarlos.

En tales circunstancias, el joven, al volante de su automóvil marca Fiat 125, en compañía de su amiga íntima, aceleró para alejarse de la gavilla. Logró su propósito y, minutos después, asentó la denuncia sobre lo acontecido ante las autoridades policiales.

### ● SALE PARTIDA

Inmediatamente, una partida policial sale en un móvil de la repartición en persecución de los delincuentes, a los que sorprende a cuatro cuadras del mencionado hotel alojamiento, cuando se disponían a asaltar a otra joven pareja.

Al grito de alto, los malvivientes —fuertemente armados todos ellos—, respondieron haciendo fuego con sus armas sobre el vehículo policial. De tal manera, se generó un intenso intercambio de disparos, hasta que dos de los asaltantes, portando armas cortas, se dieron a la fuga aprovechando la confusión y la oscuridad reinante en el lugar. Un tercer malviviente, que usaba una escopeta de caño recortado y grueso calibre, continuó disparando sobre los agentes del orden. Estos en un principio no pudieron reducir al sujeto, sorprendidos por los disparos de la escopeta, pero finalmente consiguieron abatirlo cuando, en un acto de desesperación, el maleante intentaba colocar una nueva carga de proyectiles en su poderosa arma, que se había descargado.

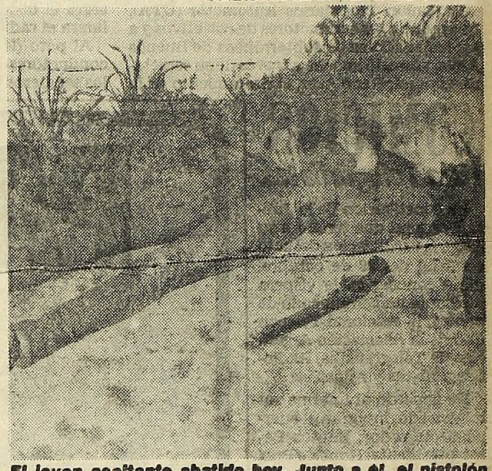

*El joven asaltante abatido hoy. Junto a él, el pistolón que esgrimía de manera peligrosa en sus "aventuras".*

# MARDEL: COMERCIANTE MATO A SU ASALTANTE

MAR DEL PLATA, 1º (De nuestro corresponsal).— Un asalto de cruentas características se produjo en esta ciudad, cuando un comerciante que estaba siendo asaltado por tres hampones que portaban armas de fuego —y pretendieron tomar como rehén a una hermana suya— disparó resueltamente contra los atracadores, con una escopeta, abatiendo a uno de ellos.

El hecho se produjo ayer, cuando tres malvivientes ingresaron al local del supermercado Los Gringuitos, ubicado en la calle Vélez Sarsfield entre Cero y 2, de Punta Mogotes.

Los asaltantes exigieron al hijo del dueño del negocio, Pascual José Sanbigini, de 20 años, que entregara todo el dinero de la caja. Al no conseguir sus propósitos, intentaron tomar como rehén a una jovencita, hermana del nombrado.

Esta situación provocó la rápida reacción de Sanbigini, quien tomó una escopeta calibre 16 que tenía cerca —en razón de que era la tercera vez que lo asaltaban—, con la cual disparó contra el grupo de malvivientes.

En tal ocasión, uno de ellos cayó al piso alcanzado de lleno por la descarga, falleciendo poco después. El comerciante, empero, efectuó un segundo disparo contra los que huían, ignorándose si alguno de ellos resultó herido.

Conocido el suceso, se hizo presente en el lugar una comisión de la Seccional 5ª, quien adoptó las primeras providencias, trasladando el cadáver del hampón a la morgue judicial. Sanbigini fue trasladado detenido a la sede de la nombrada dependencia, secuestrándose el arma empleada y quedando a disposición del juez en lo penal, doctor Jorge Gabriel García Collins.

Las autoridades de la IV unidad regional de este distrito, informaron esta mañana que el delincuente abatido era José Marcelo Almada, argentino, de 23 años, quien registra vasto prontuario policial y recientemente había egresado de la cárcel de Dolores, tras purgar una condena por robos y hurtos.

## ADVERTENCIA A LOS "ILEGALES"

La comisión municipal de la vivienda advirtió hoy a quienes hayan ocupado ilegalmente unidades habitacionales o predios pertenecientes al organismo en jurisdicción de Claypole que esa ocupación, realizada sin autorización ni intervención de la autoridad competente y vulnerando la custodia, que ello no constituye título alguno para obtener la adjudicación de la vivienda, e insta a los ocupantes a proceder a su inmediata devolución.

Ni tampoco habilita en manera alguna para obtener beneficios por parte de la comisión, puesto que se trata de actos severamente reprimidos por la ley.

Al respecto, el organismo municipal señala que tales ocupaciones ilegales constituyen el delito de usurpación, reprimido por el artículo 181 del Código Penal.

Puntualiza además, que tales sucesos han determinado en todos los casos, la promoción de causas criminales actualmente en trámite ante los juzgados penales Nº 1, 2, 5 y 6 de Lomas de Zamora.

# DEGOLLADO EN UN CHOQUE

Un impresionante accidente que causó la muerte a un joven visitador médico y heridas gravísimas a tres personas más, se produjo esta madrugada en la intersección de las calles Lafuente y Directorio.

Aproximadamente a las 5,10 de hoy, un automóvil Fiat 600 conducido por José López, argentino, soltero, de 30 años y de profesión visitador médico, a quien acompañaban en el momento del trágico encontronazo, Nancy Russo, argentina de 29 años, soltera y Carlos Anselmo, argentino de 31 años, soltero, todos con domicilio en Capital Federal; colisionó violentamente con el automóvil Fiat 125 guiado por Guillermo Conforte, argentino, de 35 años, casado, comerciante.

A consecuencia del brutal impacto —que se produjo por causas que se desconocen aún— perdió la vida de inmediato José López, conductor del Fiat 600, quien resultó prácticamente degollado por el desplazamiento de la puerta de su costado y el tren delantero.

Bomberos de la guarnición de la zona que se hicieron presentes en el lugar de inmediato, ayudados por policías de la seccional 38ª, lograron tras ardua tarea rescatar los cuerpos inertes de los restantes ocupantes del Fiat 600, los que al igual que el conductor del Fiat 125 fueron trasladados urgentemente al Hospital Piñero, donde permanecen en grave estado y con pronóstico reservado.

Fuentes consultadas de la seccional 38ª que intervinieron en el accidente, manifestaron desconocer las causas del horrible impacto, fundamentalmente por el hecho de no haberse presentado ningún testigo hasta la hora del cierre de la presente edición.

De todas maneras, las fuentes policiales aludidas afirmaron que "seguramente uno de los dos vehículos cruzó la calzada con luz roja, tal vez con la certeza de que a esa hora el tráfico lo permite".

Los médicos de guardia del Hospital Piñero manifestaron que el parte correspondiente al día de la fecha donde constará el estado de los heridos se dará a conocer en horas de la tarde, pero adelantaron que los internados permanecen en terapia intensiva.

### ● CHOQUE: UN MUERTO

RESISTENCIA, 1º (De nuestro corresponsal).— Un hombre resultó muerto como consecuencia de las graves heridas recibidas en un choque registrado anoche en la intersección de la ruta 11 y avenida 25 de Mayo, a pocas cuadras del centro de esta capital.

# —DOLOROSO ADIOS A UN COMPAÑERO—

El lacerante dolor de dar el adiós definitivo a un compañero de tareas, adquiere hoy una connotación casi dramática si ese compañero es (jamás admitiremos decir "fue") **Osvaldo Vitulli**, cuyo fallecimiento ocurrido hoy, enluta a un hogar, a una esposa, a una criatura y a esta empresa que tuvo el privilegio de contarlo entre sus hombres. Apenas 36 años y una larga y cruel enfermedad se llevó por el camino inexorable al muchacho que, durante casi tres lustros, batalló en la Sección Automotores de CRONICA, cosechó afectos, sembró simpatías, no ahorró el gesto cordial, esa sonrisa de hombre bueno, ese perfil de muchacho noble. Honestamente, golpea demasiado fuerte para mantener la mínima cuota de serenidad, el reconocer que **Vitulli** se fue para siempre. Porque los últimos meses, cuando su tremenda dolencia no le permitió empuñar "su" volante, cumplir con su tarea diaria, cada día, cada minuto era un recuerdo, era un deseo hoy incumplido pero siempre latente.

Estas palabras no pretenden ser un consuelo para sus familiares que mucho necesitarán para cerrar una cicatriz tan honda. No hay consuelo cuando una vida joven se aleja así. Simplemente, estas palabras son el testimonio de un recuerdo, quizá el desahogo de una bofetada que el destino le dio a CRONICA y a los hombres que la hacen.

Los restos de **Osvaldo Vitulli** son velados en la calle Hipólito Irigoyen 6675 de la localidad bonaerense de Remedios de Escalada.

*Osvaldo Vitulli*

# DESAFIO A LA INDUSTRIA

## Alfonsín la Convoca a Revertir el "Progresivo Deterioro"

El presidente Raúl Alfonsín afirmó anoche que "estamos viviendo la hora cero de la reconstrucción económica", al tiempo que convocó a los empresarios a "afrontar el desafío de revertir el progresivo deterioro de la capacidad de inversión en la Argentina".

Alfonsín habló ayer durante la cena anual del Día de la Industria, que tuvo lugar en el Salón Libertador del Sheraton Hotel de esta capital, y que contó con la asistencia del titular de la Unión Industrial Argentina, **Roberto Favelevic.**

**El presidente llegó al Sheraton Hotel, a las 21.25, y fue recibido por el titular de la UIA, Roberto Favelevic, el primer mandatario dialogó con los dirigentes de la entidad durante unos 15 minutos, tras lo cual ingresó al salón donde se sirvió la cena.**

**Alfonsín estaba acompañando por el canciller Dante Caputo,** el ministro del Interior, **Antonio Tróccoli,** el secretario de Comercio **Ricardo Campero, y de Industria, Carlos Lacerca.**

El primer mandatario agregó que **"tanto el gobierno como los empresarios estan convocados" a la tarea de impulsar la inversión"** y advirtió **que el sector público no avanzará sobre las actividades del sector privado, pero tampoco el sector privado debería esperar todo el gobierno".**

Al referirse a la renegociación de la **deuda externa**, precisó que **"al disminuir el drenaje de recursos internos al exterior, se crearán las condiciones para volcar las energías del país hacia la inversión, pero lamentablemente ello no habrá de modificar las restricciones dentro de las cuales nos toca actuar".**

**"Sobre este aspecto** —agregó— **no deben caber falsas ilusiones, como tampoco hay lugar para la ilusión de pretender recuperar de un golpe el bienestar perdido; solo un esfuerzo colectivo paciente y tenza hará posible devolver dinamismo a la economía, generar riquezas y mejorar la calidad de venta".**

Por otra parte, Alfonsín aseguró que **"es convicción de nuestro gobierno que el capital extranjero continúe protegido como siempre por los generosos principios de la Constitución Nacional".**

**"Las empresas de capital extranjero** —destacó— **son necesarias a nuestra economía y lo son fundamentalmente por su aporte tecnológico y por la posibilidad de mejorar el nivel de exportaciones de nuestro país, utilizando los canales que ellas dominan".**

En ese sentido advirtió que **"se elaborarán políticas que orienten el ingreso de capital extranjero en áreas donde el capital nacional es insuficiente o donde la tecnología es insuficiente, pero no podrá ser sustituido el capital nacional donde éste existe y abastezca al mercado".**

Más adelante, el Jefe del Estado sobrayó que **"en la emergencia presente, la tarea de compatibilizar las demandas sociales con las necesidades de la acumulación y el crecimiento constituye un complejo problema político que habrá de requerir diversas formas de concertación entre el Estado y los organismos representativos de la actividad económica y social de país"**

Al respecto afirmó que "reconocer nuestras dificultades acutales ni significa considerarlas permanentes; estoy seguro que con solidaridad, con realismo y decisión iremos despejando los obstáculos y ampliando nuestras posibilidades".

Asimismo, reiteró que "el estímulo a las exportaciones industriales es un primer sendero para recuperar el tiempo perdido y **el gobierno ofrecerá su aporte mediante la garantía de un tipo de cambio estable y remunerativo".**

Sobre **la Ley de Promoción Industrial, Alfonsín detalló que sus objetivos son "la formación de empresas de capital nacional, el aliento a las exportaciones en la integración de las redes de producción la incorporación de teconóligas y la corrección de los desequilibrios del espacio económico nacional".**

Por último, entre otras cosas, el Presidente de la Nación sostuvo ante los empresarios que **"la delicada situación externa impone prestar una atención especial a la política de sustitución de importaciones"**: "el régimen arancelario habrá de mantenerse a fin de acordar el grado de protección que permita la recuperación de las áreas industriales dañadas y el desenvolvimiento de obras nuevas".

# UIA RECLAMA ESFUERZO, SACRIFICIO Y PRUDENCIA

El presidente de la Unión Industrial Argentina (UIA), **Roberto Favelevic, reclamó el esfuerzo y "hasta sacrificios si son necesarios" por parte de todos los sectores de la vida nacional, a los que también exhortó a la prudencia,** en una alocución de neto contenido político pronunciada anoche, durante la celebración del Día de la Industria.

Favelevic exhortó a **"todos los dirigentes de la comunidad a propiciar la tolerancia y la prudencia en vías de esta oportunidad que nos ofrece la vida democrática... aún con nuestras divergencias, puesto que allí está su esencia misma".**

El titular de la UIA recordó que cuando cerca de los primeros cien días de gobierno **"muchos ánimos decaían"**, la entidad pidió un voto de confianza para el gobierno **"porque creemos que la democracia también debe nutrirse de paciencia".**

Favelevic afirmó que "los hombres a quienes nos compete alguna dirigencia debemos asumir la responsabilidad con moderación y razonamiento" y enfatizó que **"todos estamos obligados a esta tarea, evitando planteos imposibles, actuando y dejando de actuar, sembrando confianza y credibilidad, objetivos vitales para la Argentina posible".**

"Como ciudadanos y como empresarios industriales —indicó— somos testigos y protagonistas de la muy difícil situación que atraviesa el país, los distintos aspectos de la crisis industrial son suficientemente conocidos como para abundar en su enumeración".

**"Por eso** —añadió— **nuestras actitudes y propuestas de hoy exceden el marco de los intereses sectoriales, debemos y queremos subordinar estos al interés general; sabemos que la empresa industrial y el empresario privado no tienen futuro si no existe una sociedad organizada para el logro de objetivos comunes y legítimos".**

Al definir el rol de la industria en el contexto nacional, Favelevic aseveró que la sociedad y la economía **"requieren una industria en constante crecimiento, de mayor eficiencia y que atienda las necesidades internas y externas del país, no se trata solamente de la producción de bienes y servicios; se trata de satisfacer las necesidades de empleo, en cantidad, calidad y nivel salarial.**

El titular de la UIA expresó que **"hay una característica de nuestra crisis que tiene la manifestación más aguda: la inflación. Desgraciadamente la inflación no es un tema nuevo para nosotros y quizás por eso ya parece no asustarnos".**

"Varias generaciones hemos crecido creyendo aprender a vivir con ella y hemos desarrollado una increíble velocidad para defendernos, en lo posible de sus consecuencias", afirmó Favelevic para enfatizar que "la inflación no es solo un problema económico, es un imperativo ético atacarla a fondo y dominarla".

En relación con la concertación, Favelevic indicó más adelante que "debe entenderse como un mecanismo de participación para lograr consenso y así minimizar los riesgos de la ocurrencia de conflictos sociales o políticos que puedan alterar la marcha de la economía y el crecimiento esperado".

"Sin embargo —agregó— la mejor concertación puede acompañar pero no sustituir un buen plan de gobierno y los instrumentos aptos para lograr los fines perseguidos, ni puede compensar las eventuales falencias del mismo".


ORGANIZACION RAFER S.R.L.
RONDEAU 3572/74 Tel. 92-6838
(1262) - BUENOS AIRES

MAQUINAS PARA PLASTIFICAR CREDENCIALES
CAMRAF INDUSTRIA ARGENTINA

SOBRES DE POLYESTER
BECEFER INDUSTRIA ARGENTINA

MAQUINAS PLASTIFICADORAS DE DOCUMENTOS HASTA TAMAÑO OFICIO

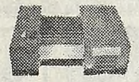

**Distribuidores**
**B. Blanca:** Rodríguez Gariboto Caronti 272 Tel. 091-44081. **Córdoba:** E. González Pampa 764, Tel. 051-808500. **Corrientes:** Eq. y Sistemas SRL C. Pellegrini 1014 Tel. 0783-22258. **Chaco:** Alfa Dist. Av. Avalos 75, Tel. 0722-22407. **Mar del Plata:** Scigliano y Valles Stgo. del Estero 4471, Tel. 023-24491. **Paraná:** SEL-Plast, España 164, Tel. 043-221378. **Rosario:** Rosario Papel, Mitre 589, Tel. 041-243642. **Santa Fe:** Jesionezak y Torres Pje. R. de E. de S. Martín 3470, Tel. 042-23154. **Tucumán:** Copitec S. C. Córdoba 645, Tel. 081-221983. **Zona Oeste:** MEMO, Alsina 14 L. 9 y 10, R. Mejía, Tel. 654-4861. **Zona Sur:** Copiapel, H. Yrigoyen 8039, Banfield, Tel. 242-4509.


## "REHABILITACION Y RECUPERACION"

El ministro de Acción Social, **Aldo Neri** y los secretarios de Industria **Carlos Lacerca, de Comercio, Ricardo Campero y de Economías Regionales, Eduardo Poliche,** participarán hoy, en el día de la industria, **de un panel sobre el tema "rehabilitación y recuperación de la industria",** en el Salón Blanco de la gobernación santafecina.

Así lo informaron dirigentes de la **Unión Industrial de Santa Fe,** quienes indicaron también que es improbable la asistencia del ministro de Economía de la Nación.

Estarán presentes en el debate, también, el titular del Banco Nación, Alfredo Concepción, representantes del Banco Nacional de Desarrollo (BANADE), del Congreso de la Nación y del gobierno de la provincia de Buenos Aires.

## "NO CERRARNOS"

### Prebisch: "Aprender del Caos"

**El asesor presidencial Raúl Prebisch** puntualizó que **"debemos extraer lecciones del caos económico en que vivimos estos últimos años y no esforzarnos en un criterio absurdo de cerrarnos",** destacando que hay que **"efectuar un aprovechamiento de la situación con criterio amplio y aperturista".**

Prebisch hizo tales afirmaciones al disertar durante el **Congreso de los Industriales de América latina,** que se realiza en la sede de la **Unión Industrial Argentina.**

El encuentro de empresarios es organizado por la Unión Industrial Argentina (UIA), cuyo titular, **Roberto Favelevic** al presentar al veterano economista remarcó **"la permanente vocación por integrar a Latinoamérica y a la vez defender a los países en vías de desarrollo".**

Según Prebisch, **"la ciencia economista está en estado incipiente, embrionario" y centró como responsables de la actual crisis internacional a "los Estados Unidos que se arrogaron poderes omnímodos creando dólares en el mercado internacional y el marginamiento de los entes controladores que facilitaron la expansión de los eurodólares".**

En su extensa disertación, el economista efectuó una reseña histórica del período depresivo económico que vivió el mundo luego de la Segunda Guerra Mundial y aclaró que **"no he sido un consuetudinario defensor del Fondo Monetario Internacional, como se dice por ahí sino que desde la CEPAL he reiterado que había que modernizarlo, para evitar su marginamiento".**

## DELEGACION DE CENTROAMERICA

El próximo 6 de septiembre **arribará al país una misión de empresarios industriales de Centroamérica interesados en tomar contactos con los sectores productivos nacionales.**

Los visitantes anunciaron su **"especial interés"** en efectuar adquisiciones en **productos alimenticios envasados, textiles, artículos de ferretería, pintura, cosméticos, y en adquirir materias primas para la producción de elementos plásticos.**

Las empresas argentinas interesadas en vincularse con la delegación pueden recabar informes en la **Dirección Nacional de Promoción Comercial de la Secretaria de Comercio, sita en Av. Julio Argentino Roca 651 de esta Capital.**


Fornisud s.a.
MAQUINAS Y HORNOS PARA PANADERIAS Y CONFITERIAS
Australia 2344
(C.P. 1296), Cap. Fed.
T.E.: 21-0824

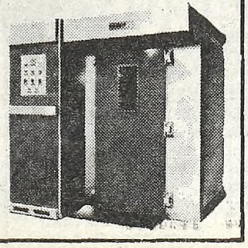

COMPAÑIA GENERAL DE PLASTICOS S.A.
P.V.C. Polietileno - Polipropileno. Toda línea accesorios para agua fría caliente y riego. Envíos al interior en 48 hs. en el expreso que usted indique.
VENTAS
Baradero 324
(CP. 1407) Cap. Fed.
Tel. 612-7135
Av. Centenario 1217
(CP 1642) San Isidro
Tel. 743-0789 747-1661

CIA. PLASTIFICADORA ARGEN-PLAST
de H. Suárez
Fund. en 1939
Pulido a máquina y Plastificado de pisos de madera c. Revestimiento de Poliuretano Mat. Prima Importada Garantía esc. por 10 años con un service anual. Anexo Refacciones en Gral.
T.E.: 88-9237
Y 89-6179

BODEGAS
VIN VAL S.A.
Planta fraccionadora de sus vinos
Jerarquía - Balboa -
Viejo Camino - Corral de Lorca
Distribuidores de de vinos regionales de San Juan, Mendoza y La Rioja
RIVADAVIA 742/56
V. ALSINA
☎ 208-8869/2893

## Proyectos, Planes y Aspiraciones de la Comunidad

# LANUS UNIDA, EN

***La nueva administración comunal desde el primer día de gobierno ha puesto en marcha los proyectos que había prometido en su plataforma electoral. "Cumplir con lo prometido es nuestra más importante aspiración", expresan los funcionarios de las distintas carteras. "La actuación presente y los planes que tenemos en marcha son una prueba clara de la filosofía de este gobierno", manifestó en su oportunidad el intendente Manuel Quindimil. En los ocho meses que llevan al frente de la comuna muchas son las áreas en las que se ha trabajado y muchas son las mejoras que se han realizado, en beneficio de todos los habitantes del municipio de Lanús.***

El **Parque Industrial**, situado al este del distrito, es uno de los principales proyectos que se encuentran actualmente en ejecución. Los primeros pasos para la construcción de **lagunas de oxidación**, obra sanitaria imprescindible, han sido dados y se prevé que a su finalización las 120 curtiembres que trabajan en la zona arrojen allí sus líquidos contaminados, **alejando de la población el peligro constante que presenta este tipo de desperdicios industriales.**

La **zona Oeste** también se encuentra dentro de planes proyectados por la **Secretaría de Obras y Servicios Públicos y de la Dirección de Industria de la comuna**, con obras como el entubamiento del **Galíndez** y otras de igual importancia que demandarán una fuerte inversión que, **con el apoyo de los organismos nacionales correspondientes**, en un mediano plazo serán terminadas.

### ● SALUD

Con la inauguración de la Unidad Sanitaria **"General José de San Martín"**, centro que se integra al **Plan de Medicina Preventiva**, elaborado por el **gobierno justicialista de Lanús**, se amplía el operativo sanitario que es premisa fundamental de la **Secretaría de Bienestar Social de la Municipalidad.** A la fecha han sido atendidas en las distintas prestaciones médicas que ofrece la citada secretaría, por intermedio de la **Dirección Técnica Sanitaria**, más de quince mil personas —entre niños y adultos— cumpliendo de esta manera con el objetivo que inspira a este departamento.

El Plan de Medicina Preventiva se adecua así a las necesidades de la población del municipio, al que presta toda la atención necesaria, llevando a los habitantes la medicina preventiva en los casos necesarios y paliando los males, en otros.

Como dato ilustrativo podemos consignar que fueron tratados **684 pacientes por el servicio que presta LALCEC, a los servicios radiológicos asistieron 1.706 personas, mientras que el servicio de laboratorio extendió 2.550 protocolos y fueron entregadas más de 1.000 libretas sanitarias.**

### ● CULTURA

**La Dirección de Cultura de la Municipalidad** presenta un intenso programa cultural, en el que pueden **participar sin restricciones** todos los habitantes que lo deseen. **La Sociedad Argentina de Escritores (SADE), con el auspicio de la comuna**, organiza periódicamente encuentros literarios en lugares públicos que cuentan con la participación de una gran proporción de entusiastas lanusenses. Por otra parte, para los amantes del folklore, el **Centro Tradicionalista "La Huella" y los fortines el "Ombú" y "General Roca"**, organizan todos los fines de semana en la plaza **Martín Miguel de Güemes** fiestas criollas, desarrollando **corridas de sortijas, danzas y desfiles de gauchos.**

***El intendente Manuel Quindimil explica al secretario de la CGT Lanús-Avellaneda, Ricardo Lamana, los planes de su gobierno, en relación a las obras encaradas con las autoridades de la provincia de Buenos Aires.***

Creaciones
TURIA
Calzados y Carteras para Damas
25 DE MAYO 148
LANUS OESTE
☎ 241-3250

PAPELERA
"ROCA"
ARTICULOS DE EMBALAJE
ALMANAQUES - TARJETAS
CALENDARIOS
AVDA. 25 DE MAYO 399
☎ 247-7137
LANUS O.

ALMACEN POR MAYOR INTEGRAL
CAMFIDE S.A.C.
MAXIMO PAZ 207/11 - (1824) LANUS OESTE
☎ 241-3227

EL PALACIO DEL HOGAR
Electrodomésticos
Muebles y Artículos Para el Hogar
Créditos en cuotas fijas a sola firma
Av. 9 DE JULIO 1733
☎ 241-6210 - LANUS E.

LILLI VENTAS
Discos y Cassettes
Autoestereos - Parlantes
JUGUETERIA
25 DE MAYO 26
☎241-6413
LANUS OESTE

MUNICIPALIDAD DE LANUS
ADHESION
MUNICIPALIDAD DE LANUS

POR QUE SOMOS FABRICA
• Mínimo anticipo
• Precio fijo
• Entrega inmediata
• Créditos
PODEMOS VENDER ASI!!!
VIVIENDAS KELLY
AV. S. MARTIN 3915
LANUS
CARABOBO Y CURUPAYTI
P. ALSINA (PROVINCIA)
CON ESTE AVISO DESCUENTO 25%

PAKETONA'S
FABRICA DE ROPA PARA BEBES Y NIÑOS
Especialidad en Bautismos y Comunión.
Ropa Informal del 2 al 14
HIPOLITO YRIGOYEN 2802
LANUS OESTE

PARABRISAS LANUS
Venta y colocación inmediata de todo tipo de cristales para automotores.
DOMINGOS:
ABIERTO DE 8 A 12 Hs.
R. E. DE SAN MARTIN 1047
LANUS OESTE

ADHESION
CAMARA DE COMERCIO DE VALENTIN ALSINA

ARTICULOS DEL HOGAR - TELEVISION
MUEBLES JAIME
TODO PARA EL CONFORT DEL HOGAR
VALENTIN ALSINA 2140/42
VALENTIN ALSINA - TEL. 208-9930

SEDERIA BRUNO
LA SEDERIA DE LA JUVENTUD
V. ALSINA 2344
VALENTIN ALSINA

Modas
LA ROSA
DAMAS - CABALLEROS - NIÑOS
V. ALSINA 2864 - (1822) V. ALSINA

CALZADOS MOFEDA
SOMOS FABRICANTES
VALENTIN ALSINA 3266 - (1822) V. ALSINA

PELUQUERIA
LA ROMANA
VALENTIN ALSINA 2717 ☎ 208-8854 (1822) V. ALSINA

AGOPIAN HERMANOS
Sanitarios - Revestimientos
Amoblamientos de Cocinas y Baños
(FABRICACION PROPIA)
VALENTIN ALSINA 3530 - ☎ 208-5112
VALENTIN ALSINA

ORTOPEDIA ALSINA
Calzados - Fajas - Soportes - M. para várices - Alquiler aparatos ortopédicos - Calzado deportivo. Somos fabricantes. Descuentos: 10, 15 y 30% a O. Sociales.
V. ALSINA 3380 - V. ALSINA

TAPICERIA Y MUEBLERIA
"LA FE"
FABRICA DE SILLAS CROMADAS de SZYKUTA HNOS.
Tel. 245-3482 (Por la mañana)
Valentín Alsina 3822 - V. Alsina

CASA CHAIN
CORTINADOS
ALFOMBRAMIENTOS
REVESTIMIENTOS
VALENTIN ALSINA 2397
TEL. 208-1071

ALCAR
REPUESTOS
Distribuidor Argelite. Línea completa en carburación Holley, Solex, Weeber, Galileo.
RIVADAVIA 825, V. ALSINA, ☎ 208-6841

CASA HORACIO
La Agencia de la Buena Suerte
Tarjetas procesadas electrónicamente
RIVADAVIA y V. ALSINA
T. E. 208-6401 - V. ALSINA

TRAJERIA DINO
V. ALSINA 2844
☎ 208-5315
V. ALSINA

PAPELERA LEPAP
CAJAS Y ROLLOS DE CARTON CORRUGADO EN STOCK Y A MEDIDA.
PAPELES PARA EMBALAJES
HILOS
CINTAS
BOLSAS
ARTICULOS PARA EMBALAJES EN GENERAL
De 8.30 a 19 hs.
Sábados de 8.30 a 12.
AV. RIVADAVIA 1673
LANUS OESTE

## Gobierno, Comercio e Industria Hacia un Solo Logro

# CAMINO A LA VICTORIA

BODEGAS VIN VAL S.A.
Planta fraccionadora de sus vinos
Jerarquía - Balboa -
Viejo Camino - Corral de Lorca
Distribuidores de de vinos regionales de San Juan, Mendoza y La Rioja
RIVADAVIA 742/56
V. ALSINA
☎ 208-8869/2893

## Concurso

Sumándose a los festejos programados por la comuna para recibir a la primavera, la Cámara de Comercio de Valentín Alsina organizó un concurso de preguntas y respuestas que cuenta con importantes premios, equivalentes a órdenes de compra en los comercios adheridos por un monto superior a los $a 120.000. Al respecto el presidente de dicha entidad, señor Osvaldo Gordon, manifestó que la idea surgió ante la posibilidad de integrarse a la serie de festejos "pero de una manera distinta".

"Quisimos estar presentes en esta fiesta de todos los habitantes del partido pero a la vez aportar algo más que lo que puede representar un premio. La idea del concurso surgió luego de un profundo análisis de lo que debíamos hacer. Finalmente nos decidimos por este sistema porque comprendimos que más allá del beneficio material que obtendrán los ganadores, habremos contribuido a hacer conocer la historia de nuestro partido".

El certamen, que consta de una serie de preguntas sobre la vida de la ciudad de Valentín Alsina, se realizará el próximo 22 de setiembre, durante el Festival de la Primavera, en la Plaza Constitución, a partir de las 19, ante la presencia de un escribano público.

## TRAS EL SOL, BUENA NOCHE

Los "expertos" dicen que "la noche" de Lanús está al nivel de la mejor de Buenos Aires. Para los que habitan o suelen concurrir a la ciudad esto no es ninguna revelación. Para los que concurren por primera vez representa una verdad que se queda corta. Lo cierto es que, al parecer de los más sofisticados "gentleman", cuando cae el sol, Lanús se convierte en un mundo aparte. El encanto que habitualmente posee el partido se acrecienta en las primeras horas del atardecer y continúa creciendo hasta que el primer rayo de luz rompe el hechizo y vuelve a la realidad a los "encantados".

Confiterías, boites, pools y, por qué no, el humilde puesto de flores, unidos todos en un solo paseo hacen que la visita se transforme en una experiencia única e inolvidable. En épocas como la actual, cuando los lugares "tradicionales" suelen quedarles chicos a los que buscan aire nuevo, Lanús ofrece una posibilidad inigualable.

Si se trata de comer, "de comer bien", entre los muchos restaurantes podemos mencionar a los tres mejores, que hicieron de la atención al cliente un culto sagrado. En primer lugar debemos mencionar a "La Gueya", San Martín 1475, cuyo propietario, Walter García —hijo del gran futbolista que fue Higinio García—, ofrece al comensal la parrillada más monumental que pueda haberse probado alguna vez.

## AMIGOS DE CORONEL D'ELIA

En la zona Oeste del partido se encuentra uno de los centros comerciales más importantes del Gran Buenos Aires. La calle Coronel D'Elía, ubicada en Villa Industriales; encierra en su trazado la más completa gama de comercios, que representan el punto vital e insustituible de quienes deben realizar compras. Diariamente son presentadas ofertas inigualables que responden a las necesidades de los consumidores, constituyendo un aporte fundamental a la economía de los lanusenses, que como todos los argentinos, no escapan a este difícil momento por el que atraviesa el presupuesto familiar.

El señor Jorge Maggiorini, presidente de la Asociación de Amigos de la calle Coronel D'Elía, se refirió a este tema y a otros que hacen al interés de todos los habitantes de la comuna: "Siempre tratamos de darle al consumidor y en especial al lanusense, todas las facilidades para que pueda adquirir los elementos indispensables para vivir con dignidad. Por supuesto que los comerciantes necesitamos vender, pero cuando podemos 'ayudar vendiendo bien', lo hacemos."

En otro orden de cosas nos enteramos de los preparativos que esta Asociación está realizando para recibir a la primavera: "Todos los amigos" de la calle Coronel D'Elía estamos aportando nuestro mayor esfuerzo para recibir a la primavera como se merece. La calle ya está vestida con sus mejores galas y los cordones recién pintados nos anticipan el éxito que este tipo de eventos tienen en Lanús".

Por último Maggiorioni hace público su agradecimiento al gobierno municipal "por lo mucho que está haciendo en la zona en materia de bacheo, sellado de juntas y recolección de basura".

1° SUS OJOS... Y PARA SUS LENTES DE CONTACTO 1°:
OPTICA RAWSON
50 Años de Tradición y Prestigio en Lanús al Servicio de sus Ojos
9 DE JULIO 1269 - LANUS ESTE

FABRICA DE MUEBLES
Vende Directo al Público
1ª Calidad a Precios Increíbles
ATENCION: LUNES A VIERNES DE 9 A 19. SAB. Y DOM. DE 16 A 20 Hs.
CAAGUAZU 2265 - LANUS ESTE

SNACK BAR
Sirius
H. YRIGOYEN 4699
LANUS

CASA MARTIN
FABRICA DE PASTAS FRESCAS
CNEL. D'ELIA 1585
T.E. 240-2712
LANUS OESTE

INAUGURACION
"CASA NORMA"
PAPELERIA - JUGUETERIA
FOTOCOPIAS
WARNES 3411
LANUS OESTE

LIBRERIA PLATERO
Av. H. YRIGOYEN 4428
LIBRERIA TECNICA
SITIO DE MONTEVIDEO 71
LANUS

POOL-CAFE-BAR
"JUPITER"
¡Donde paro yo!
MAXIMO PAZ 166, LANUS O.

MAXI-GOMA
ARTICULOS DE SEGURIDAD INDUSTRIAL
MAXIMO PAZ 912 - LANUS OESTE - T.E. 241-2520

Colchones OPERA
Ofertas Especiales
Mes de Setiembre
PIERO - SUAVESTAR - ROLLER
KAVANAGH. Medidas Especiales
AV. H. YRIGOYEN 4308 - ☎ 241-4317
LANUS OESTE

"SHARVA"
INSTITUTO DE ESTETICA CORPORAL
Jazz Dance - Modeladora Reductora - Complemento Artes Marciales
CORONEL D'ELIA 1665, 1° Piso
LANUS OESTE

COMPRO ORO
Rolex - Dupont - Audio
Art. del Hogar - Motos
COMPRO TODO
SUPERAMOS LA MEJOR OFERTA
HIPOLITO YRIGOYEN 4612

¿ESTA CONSTRUYENDO? PAGUE EN CUOTAS

| | |
|---|---|
| Juego baño 4 piezas color | $a 4.950.- |
| Ventana chapa 1,20x1,10 | $a 1.990.- |
| Termotanque 75 litros | $a 9.300.- |
| Hidrobronce ½ mtro. lineal | $a 160.- |
| Cerámica esmaltada 10x20 m² | $a 490.- |
| Mueble cocina 1,20 Fórmica | $a 6.990.- |

CONSTRUCUOTA - Pavón 4674
½ CUADRA ESTACION LANUS

CONFITERIA "LAS PALMAS"
PIZZERIA
ELABORACION PROPIA
☎ 241-9658
AV. H. YRIGOYEN 4498 - LANUS

PIZZAS - COMIDAS
HIPOPOTAMUS
9 de Julio 1808 - Lanús (E.) - Buenos Aires - ☎ 247-1180

EMPRESA D'ELIA
JORGE MAGGIORINI
SERVICIO FUNEBRE
PAMI sin cargo. Obras Sociales. Salas velatorias.
CORONEL D'ELIA 2148 - ☎ 241-8172

PEDRO GONZALEZ
ARTEFACTOS PARA EL HOGAR - MUEBLERIA
AUDIO - RELOJES - CAMPING - BICICLETAS
BRASIL 34 (Altura Av. Pavón 2300) LANUS OESTE
☎ 208-8841

GRANJA "LA FE"
VENTAS POR MAYOR Y MENOR
POLLOS - ACHURAS - MILANESAS
MAXIMO PAZ 1331 - LANUS

Agencia LOS GALGOS S.R.L.
LOTERIA - PRODE - QUINIELA
NACIONAL Y PROVINCIA
H. YRIGOYEN 4417 - LANUS OESTE

INCATLETA DEPORTES
TOPPER - PUMA
H. YRIGOYEN 4336 - LANUS O.
CANNING 444 - CAPITAL

Aberturas 1° LA CASA
standard, especiales y de estilo
LANUS: H. YRIGOYEN 4634
V. ALSINA: R. de E. de SAN MARTIN 2891

RESTAURANT-PARRILLA
EL FOGON
La mejor carne de la zona - Pastas caseras
H. YRIGOYEN 2788 - LANUS OESTE
RESERVAS: ☎ 241-8746

LA FLORIDA
DECORACIONES - REGALOS
REMEDIOS DE ESCALADA 854
LANUS

MUDANZAS y ENCOMIENDAS
AV. H. YRIGOYEN 3302
☎ 241-7651 - LANUS

VETERINARIA RICHARD
PAJAROS - PLANTAS
ACUARIO - SEMILLAS
AV. SAN MARTIN 2601
LANUS OESTE

IMPROWISO
MUEBLES - DECORACION
DEL VALLE IBERLUCEA 2905
LOCAL 1 - LANUS

ELECTRANS
AMPLIFICADORES-PARLANTES
SERVICE-ESPECIALIZADO
Av. H. Yrigoyen 3753
Lanús O. ☎ 241-1027

REFRIGERACION
Refrigeración de Heladeras Familiares y Comerciales
HIPOLITO YRIGOYEN 3566 LANUS

"LA CASA DE LOS MATERIALES ELECTRICOS"
MARCELO DANIEL CAPPETTA
Av. HIPOLITO YRIGOYEN 2736
LANUS

El uniforme para la escuela que Ud. eligió para sus hijos está en:
SU BOUTIQUE
9 de Julio 1537 ☎ 241-0033

Miguel Angel Gabrielli
MARTILLERO
Av. H. YRIGOYEN 3038
☎ 240-2084 LANUS OESTE

PRODE-QUINIELA
"LOTY" LOTERIA
H. YRIGOYEN 4478 LANUS O.

CONFORT INTEGRAL ARTICULOS PARA EL HOGAR
Hipólito Yrigoyen 4002 - Lanús
Amancio Alcorta esq. Sáenz - Capital

HELADERIA
"MARCELITO"
BEBIDAS GASEOSAS
COTILLON-GALLETITAS
WARNES 3432 LANUS OESTE

# NO ADMITE MAS DILACIONES

## Reclaman Información Sobre las Investigaciones del "Caso Briant". Hermetismo Llama la Atención

El "caso de la profesora de inglés", tendrá que tener en el curso de la semana próxima alguna nueva exteriorización concreta ante la opinión pública. Y ella no podrá depender más que de la decisión del juez actuante en la investigación, doctor Julio Burlando, en el sentido de proporcionar información acerca de los últimos procedimientos realizados para poder señalar al autor principal de la masacre de la señora Aurelia Catalina Briant y a sus cómplices.

Como es sabido, el magistrado, mientras se desarrollan nuevas etapas de la investigación, decidió que tanto sus secretarios como la policía no suministren, al periodismo, ningún tipo de información, "para no entorpecer las pesquisas en desarrollo". Pero lo real es que el tiempo, inexorablemente transcurre, y todavía la gente —que aspira lógicamente a que se haga justicia—, no ha recibido la información que debiera tener un hecho de sadismo y muerte con características sin precedentes, quizá, en el país. Y menos aún, por el nivel social e intelectual de sus protagonistas, información que reclaman también sus familiares.

Hasta ahora, el marido de la víctima, Federico Antonio Pippo, permanece imputado por "secuestro seguido de muerte", pero se halla en libertad y, aparentemente, sin que su situación haya variado notoriamente. Por lo menos, no se ha sabido que ya se hayan reunido los nuevos elementos de prueba que el magistrado necesita para volverle a dictar la prisión preventiva. Cmo se recuerda, ya el doctor Burlando la había dispuesto, pero Pippo recuperó la libertad al presentar sus abogados un hábeas corpus que prosperó ante la Cámara de Apelaciones de La Plata.

La opinión pública merece también una información que le indique el curso actual de la investigación y esa información no puede ser postergada más allá de la semana próxima, ya que ha comenzado a difundirse la impresión de que, finalmente, "nadie pagará la atroz muerte de la profesora Briant, una mujer que gozaba de excelente concepto". Como se ha venido señalando, se trata de un asesinato precedido por infernales sesiones de tortura, lo que hace aún más inexplicable, para la gente, que haya quienes intenten que quede impune, por lo menos en lo que atañe a la sanción pública de los culpables.

No se duda que la bella señora fue secuestrada en su domicilio de City Bell por quien tramó contra ella una bestial venganza, lo que quedó plenamente en evidencia con las torturas que, durante alrededor de 48 horas, se le infligió. Ello lleva a desechar todo tipo de versiones que se hicieron correr ex profeso, para desorientar a los investigadores, y señala el verdadero móvil del suceso sangriento que conmocionó hondamente, por sus horrendas características, a la población. Aurelia Catalina Briant, apodada Oriel por sus allegados, fue la víctima de una sádica elucubración criminal. "Hoy —dijo uno de sus familiares— ella está muerta, tras haber sido virtualmente destrozada por el asesino. Y este sigue en libertad, probablemente riéndose de nosotros y de la justicia".

## MALESTAR EN LA POLICIA DE LA PROVINCIA: NO PAGARON

**LA PLATA, 1º (De nuestro corresponsal).— Por causas que al enviarse el presente despacho no han podido ser determinadas, el personal afectado a tareas administrativas de la policía bonaerense no percibió ayer los haberes correspondientes al mes de agosto. Tal irregularidad, sobre la que no se proporcionó información a los afectados, provocó en la víspera notorias reacciones de protesta en dependencias de la jefatura de la institución.**

**Siendo las 17 horas de la víspera, la tesorería de la repartición dejó de abonar los haberes al personal policial, cuando aún debían cobrar los agentes administrativos. Tras la confusión que inicialmente produjo esa anomalía, los afectados hicieron oír sus protestas y se vivieron momentos de tensión a raíz de algunos incidentes, que tuvieron como escenario las dependencias de la jefatura sita en esta capital.**

**● "CONSTANTE DESCENSO".**

**Un comunicado firmado por el Movimiento por la Integración de Derechos del Personal de la Policía de la Provincia de Buenos Aires, denuncia que "en los últimos meses el nivel salarial de la policía de la provincia de Buenos Aires, ha alcanzado un constante descenso, frente al significativo aumento del costo de vida, provocando un alarmante deterioro que imposibilita solventar las necesidades primarias y cotidianas".**

**En consecuencia, el documento plantea "dar cumplimiento a la escala de sueldos dada a conocer por la superioridad con fecha 31 de julio pasado"; propone, asimismo, "el estudio e implementación de turnos de no más de 7 horas diarias y un franco semanal", así como la "provisión de dos uniformes completos anuales para el personal ".**

**Luego se propone "el reordenamiento del parque automotor, dejando de estar al servicio de la cúpula, pasando el mismo a cubrir las necesidades de la población (basta de remises para jefes y familias)".**

**Reclama también el documento "prácticas de tiro semanales y renovación a conciencia de armamento y municiones", así como "la creación de una comisión para el estudio de una ley de personal que conceda el retiro con 25 años de servicio".**

# TRAGICO EQUIVOCO ALCOHOLICO

LA PLATA, 1º (De nuestro corresponsal).— Investiga la policía un trágico suceso, en donde un hombre, al parecer ebrio, hirió a su padre de un balazo y luego se suicidó, con la misma arma y en el mismo lugar.

El hecho ocurrió, poco después de la medianoche de ayer, en la esquina de las calles Víctor Manuel y Saenz Peña, en la ciudad de Brandsen.

En circunstancias que transitaban el lugar, Juan José Gargilo, argentino de 30 años, casado y su padre Pedro José Gargilo, mantuvieron una áspera discusión, a viva voz, el primero de los nombrados sacó de entre sus ropas un revólver calibre 38 largo, y le disparó a su progenitor, causándole una herida grave.

Acto seguido y al parecer en la seguridad de que había matado a su padre, Juan José con la misma arma, se descerrajó un tiro en el parietal derecho, falleciendo a poco de llegar a un hospital local, para su atención.

En tanto, su padre, con una herida en la espina ilíaca, fue internado en el Hospital de Brandsen, siendo su estado grave.

Fuentes policiales señalaron que las primeras averiguaciones sobre lo sucedido, apuntan a señalar que tanto el padre como el hijo, habrían estado consumiendo gran cantidad de bebidas alcohólicas, lo que habría precipitado la tragedia.

**● INCIDENTE**

La reacción del público, frente al tratamiento otorgado por un policía de la División Tránsito, en esta ciudad y por un inspector comunal, a un joven motociclista, generó una ola de protestas e insultos contra los servidores públicos.

El hecho ocurrió anteanoche en la esquina de las calles 9 y 49, de esta capital provincial, cuando tras haber detenido el desplazamiento del joven, que viajaba en una motocicleta, el policía le dijo "aunque tengas anteojos, te voy a romper la cara" y uniendo la acción a la palabra, trato de darle un puntapié, que hizo impacto en la rueda trasera del vehículo.

Tal proceder fue advertido por los transeúntes, quienes se sumaron para repudiar el suceso y a sus responsables, mediante expresiones de descontento

# UNA MANO

## La Reimplantan a un Obrajero

POSADAS, 1º (De nuestro corresponsal).— Mediante una operación médico - quirúrgica de inusuales características para el ámbito provincial, le fue reimplantada la mano a un obrero que sufriera la amputación en un accidente.

La intervención, en la que se utilizó el método de microcirugía, estuvo a cargo del traumatólogo Juan Carlos Engelen, especialista en cirugía de mano, quien contó con la colaboración del doctor Alfredo Lastretti y el equipo médico de un sanatorio privado local.

La novedosa operación le fue efectuada a Néstor Armando Vera, de 36 años, empleado de un aserradero de San Ignacio, localidad distante a 60 kilómetros de aquí.

El accidente se produjo en circunstancias que Vera intentaba practicar un corte a un tronco de reducido diámetro utilizando una motosierra de hoja circular, pero con tan mala suerte que sufrió la amputación de la mano a la altura de la muñeca.

Luego de la feliz intervención y habiendo transcurrido ya las 48 horas posteriores —que son las más críticas— el mencionado obrero, que tiene ocho hijos, se repone satisfactoriamente.

# DESBARATAN TEMIBLE GAVILLA

LA PLATA, 1º (De nuestro corresponsal).— Tres menores de edad y un adulto, integrantes de una temible banda dedicada al asalto a mano armada de automovilistas, parejas y comercios, fueron detenidos por personal de la seccional tercera de la policía de la localidad bonaerense de San Isidro, encontrándose prófugo aún un quinto miembro de la gavilla, cuya detención sería inminente. Los damnificados por la acción de tales sujetos sumarían por lo menos una decena de personas, entre taxistas, comerciantes y particulares.

De los detenidos solamente se proporcionó la identificación del adulto, que resultó ser Alberto Cuello, argentino de 21 años, soltero, jornalero, con domicilio en Portugal 1665 de la localidad de Otero.

El nombrado, los menores y un prófugo, cometieron por lo menos diez delitos ya esclarecidos, sin perjuicio de que sus confesiones permitan determinar su participación en otros hechos, todos cometidos en perjuicio de personas a las que intimidaban con armas de fuego para que les entregaran objetos de valor y dinero en efectivo. El botín que la policía le secuestró a la gavilla comprende relojes, anillos de oro y plata, radios, grabadores, máquinas fotográficas y demás artefactos domésticos de valor, así como dinero en efectivo. También se consideró que a varios taxistas les sustrajeron los vehículos, dejándolos luego abandonados en distintos puntos del conurbano.

El sujeto aún prófugo, podría ser detenido de un momento a otro.

# COMETIERON MAS DE 20 ASALTOS

Fueron apresados siete delincuentes autores de más de 20 ilícitos cometidos en distintas localidades bonaerenses.

Los malvivientes cometieron diecisiete asaltos a peatones en la vía pública en las localidades de San José, Temperley, Adrogué y Claypole, sorprendiendo a sus víctimas a la salida de bailes, pool o en momentos de abordar algún tren. Tras reducirlos con armas de fuego, procedían a despojarlos de efectos personales, así como dinero en efectivo.

**● IDENTIFICADOS**

Los detenidos fueron identificados como Fabián Sánchez, soltero, de 18 años, Alfredo Alex Almirón de 20, Omar Alfredo Ramos de 27, los que delinquían en compañía de otros cuatro menores.

En sus delictuosas andanzas, los siete hombres se apropiaron de relojes, cadenas, anillos y dinero en efectivo a transeúntes. Asimismo robaron en dos fincas y en un comercio, lugares de donde se alzaron con dinero en efectivo, televisores, radios, garrafas, herramientas y otros efectos.

Desde tiempo atrás, personal policial de la Provincia venía siguiendo los pasos del grupo, hasta que lograron su captura en momentos que se aprestaban a cometer otro ilícito, en las proximidades de la estación ferroviaria de Quilmes, oportunidad en que terminaban de asaltar a dos repartidores de comestibles. Interviene en la causa el juez Penal Carlos Rosseau, el juez Federal Julio Paiggio y el juez de Menores, Raúl Donadio.

# TORTURADO Y DESNUTRIDO INTERNAN A UN NIÑO DE 8 AÑOS EN TUCUMAN

SAN MIGUEL DE TUCUMAN, 1º (De nuestro corresponsal).— Con un grave cuadro de malos tratos, desnutrición y deshidratación, fue internado en el Hospital del Niño Jesús, el pequeño Rafael Semma, de 8 años de edad. Los médicos, tras el examen a que fue sometido el menor, verificaron que había recibido golpes y que, en forma reiterada, lo quemaron con cigarrillos encendidos.

Ante la comprobación, se informó a la policía que pudo precisar, en la investigación practicada, que el autor de esos hechos ha sido un hombre que convivía con la madre del niño, Mercedes Castillo. El sujeto, de incalificables instintos y despreciable conducta —según señalaron vecinos— ha desaparecido ahora de los lugares que frecuentaba, pero es buscado con intensidad.

Los castigos y torturas al menor se venían registrando desde hace bastante tiempo, hasta que la madre reaccionó y decidió llevarlo al hospital, donde se verificó que ya la vida del mismo corría peligro, por la situación de desnutrición que afrontaba. Se comprobó que el concubino de la madre se oponía a que fuera alimentado en forma adecuada, en la casa que los tres ocupaban en la calle Matheu 1574, de esta ciudad.

Algunas de las quemaduras Rafael Semma las tiene en el mismo rostro, y otras en distintas partes del cuerpo. Un vecino corroboró, a la policía, los malos tratos que se inferían al menor. En cuanto a la madre, aseguró que su compañero la había amenazado de muerte,

## MUEREN DOS NIÑOS AHOGADOS

CORDOBA, 1º (De nuestro corresponsal).— Dos niños de un año y medio y de cinco meses perecieron ahogados en esta ciudad como consecuencia de distintos accidentes ocurridos en domicilios particulares, informó la policía.

Uno de esos episodios se produjo en una vivienda ubicada en avenida Armada Argentina de Barrio Parque Atlántica donde el pequeño Marcelo Cristián Correa, de un año y seis meses de edad, fue encontrado por su padre exánime y con la cabeza sumergida en una tina con agua sucia existente en el patio de la casa.

Según declaró en la seccional décima de policía el padre del niño, inmediatamente lo trasladó a un consultorio médico cercano, donde se constató que había dejado de existir.

El otro caso fue protagonizado por Simón Marcos Salguero, de cinco meses de edad, quien se ahogó al caer en un recipiente con agua cuando dormía en una cama, precisa el parte oficial suministrado por la policía.

La criatura ingresó ya sin vida al policlínico policial de esta ciudad, a donde fue trasladado por sus mayores.

## Espeluznantes Detalles de Caso de Niñita Torturada con Agujas

# LA CLAVO PORQUE LA ODIABA

### La Piba se Recupera y la Mujer Monstruo Confesó

NEUQUEN, 1º (De nuestro corresponsal).— En buen estado de salud se encuentra la niña Paola Carrasco, de 7 años, a quien, según todo lo señala, la mujer que vivía con su padre le introdujo en el cuerpo 17 agujas de coser. Según lo expresó el progenitor de la pequeña, él, por cierto que tarde, se dio cuenta que la mujer en cuestión tenía celos de la menor, llegando a odiarla. El es Luis Carrasco, chileno, de 37 años, y ella —con quien convivió hasta no hace mucho tiempo—, Ermelinda Torres, también chilena, de 49 años, que tiene 3 hijos de otra unión.

En el juzgado Penal de esta ciudad continúa la investigación del hecho, que ha promovido la expectación pública. El doctor Jorge Otegui, a cargo del juzgado, indagó a Ermelinda Torres, pero no proporcionó información en cuánto a lo manifestado por ella.

En el hospital donde se atendió a la niña, el director, Jorge Gorosito, informó que Paola Carrasco "está en condiciones, desde el punto de vista médico, de ser dada de alta, aunque hay que esperar que se expida la justicia". Puntualizó que ha sido superada la etapa crítica, ya que "aparentemente" no hay posibilidades de que las agujas causen lesiones en órganos internos. De las 17 agujas que se introdujeron en el cuerpo de la niña, quedan aún 15.

**● FUERA DE PELIGRO**

"Solo podrían trasladarse por el torrente sanguíneo —dijo— pero ésto también ha sido desechado... No se van a trasladar —las agujas— hacia puntos críticos y los únicos movimientos que podrían producirse son la salida a la superficie, por el rechazo del organismo".

"La niña —se señaló— es totalmente normal". El médico se negó a proporcionar a los periodistas fotografías en las que se ven claramente las agujas insertadas en el cuerpo de la niña.

En lo que atañe al padre de la niña, Luis Carrasco, no dudó que las agujas fueron introducidas por quien hasta junio de este año había sido su compañera, aun cuando, conforme a lo que se ha sabido, la mujer lo niega.

Carrasco dejó entrever, claramente, que la misma víctima fue la que le hizo saber que había sido Ermelinda Torres la autora del incalificable acto criminal.

Hoy se afirmaba la convicción de que el magistrado interviniente llamará a declarar a la mujer. Se considera que en el curso de los próximos días, el juez estará en situación de deslindar las responsabilidades del caso. Mientras tanto, el interés de la prensa se sigue manifestando con el arribo a Neuquén de gran número de periodistas.

# INDUSTRIAL ERA EL 'CAPO' DE BANDA QUE LEVANTABA Y 'DOBLABA' AUTOS

Una poderosa organización delictiva dedicada al "levantamiento" y "doblaje" de automotores fue desbaratada por personal de la comisaría 3ª de Lanús (Valentín Alsina), estimándose que la referida gavilla puede ser considerada autora de una gran parte de la sustracción de automotores que desde hace dos años se venía registrando en el conurbano bonaerense. Los individuos que la integraban, actuaban bajo la modalidad del "doblaje" de los automóviles que, en buen romance, significa que adquirían coches chocados para luego robar otros de similares características, trasladando al automóvil sustraído los elementos identificatorios del chocado y —por supuesto— la documentación salía con toda naturalidad. De esta manera, los automóviles eran puestos a la venta.

Sorprendentemente se descubrió que el cerebro de esta organización era **Luis Impaglione**, argentino, de 44 años, industrial de sólida posición social y económica, quien utilizaba su taller de reparaciones navales para proceder al doblaje de los automóviles, edificio que se encuentra instalado en Valentín Alsina. Impaglione se hallaba conectado con el ex convicto **Abelardo Sprovieiro**, argentino, de 53 años.

# Demonios en La Plata

### Los Vándalos Andan Sueltos

LA PLATA, 1º (De nuestro corresponsal).— Vidrios destrozados, automóviles particulares averiados y frentes de edificios céntricos de esta capital atacados a pedradas y con otros objetos contundentes, fue el saldo de un enfrentamiento callejero entre jóvenes basquetbolistas pertenecientes a dos colegios que se habían enfrentado en la sede del Club Universitario.

Al término del partido, librado en la mencionada sede de la calle 46 entre 3 y 4 de esta capital, jóvenes que habían disputado el encuentro de básquetbol entre los representativos de los colegios Normal número 3 y Comercial de la calle 46, se agredieron a mansalva en medios de corridas y ataques indiscriminados a vehículos estAcionados, vidrieras de comercios y edificios.También participaron de la descomunal gresca, obviamente, las mentadas y repudiadas "barras bravas", que como es habitual portaban elementos destinados a la agresión de los adversarios.

La aparición de varios patrulleros de la policía, a instancias de los alarmados y temerosos vecinos de la zona céntrica, puso en retirada a los belicosos deportistas, pero ya las consecuencias de sus bestiales despliegues se habían hecho sentir: numerosos rodados particulares, estacionados en lAS calles céntricas de esta capital, resultaron con vidrios y otras partes dañadas a pedradas y golpeados con cadenas.

La información sobre el episodio, que conmocionó al vecindario platense de la zona céntrica, no precisa si la policía practicó detenciones, que de haberlas habido, serían absolutamente justas dada la peligrosidad de los jóvenes.

# ACLARARIAN UN MISTERIOSO ASESINATO

Un asesinato de ribetes misteriosos, cometido hace casi un año atrás, estaría a punto de ser esclarecido por la Policía Federal que ya logró establecer la identidad del muerto y ubicó el lugar en el que se perpetró el homicidio, presumiéndose con fundamentos que se trataría de un "ajuste de cuentas" entre personajes del hampa.

El 14 de octubre de 1983 fue descubierto en un baldío de la intersección de calles Tarija y Miralla, una bolsa de grandes dimensiones con el cadáver de un hombre joven, con ambas manos seccionadas, y en el que no se encontró ningún documento identificatorio.

Las manos aparecieron con posterioridad en un descampado del barrio de Mataderos, y la pericia forense determinó que el sujeto había sido ultimado de un balazo en la cabeza pero que previamente fue sometido a torturas, ya que tenía huellas de quemaduras y aplicación de corriente eléctrica.

**● NOMBRE DE LA VICTIMA**

La policía determinó que la víctima era Carlos Colaso, argentino, de 27 años, un delincuente con frondoso prontuario que era buscado por su probada vinculación con numerosos delitos, incluso homicidios, en la zona metropolitana.

Siguiendo pistas cuya naturaleza no fue revelada, los pesquisas llegaron a la conclusión que el asesinato había sido cometido en una casa de la calle Miralla 3509, donde hasta hace poco funcionaba una rotisería.

Ayer, una comisión policial comandada por el juez del Crimen Alfredo Oliván y el jefe y subjefe de la División Homicidios, comisario Pietra y subcomisario Morau, respectivamente, allanó el inmueble, determinando que tras la pantalla del negocio de rotisería se ocultaba un "aguantadero" de delincuentes.

# SOBRESEEN DEFINITIVAMENTE A CORONEL FEDERICO ALZAGA

LA PLATA, 1º (De nuestro corresponsal).— El coronel Federico Alzaga, obtuvo un sobreseimiento definitivo en la causa que se le iniciara, por el delito de daño, durante un incidente, con un grupo de cazadores, que sin autorización habían ingresado, el año pasado, en furgón cerrado, en un campo de su propiedad, en Pipinas, partido de Magdalena.

La resolución fue dictada por la Cámara Tercera de Apelaciones, de esta capital —Sala Iá— por el voto de los doctores, Juan José Mosca y María Clelia Rosentock.

Para la Cámara el proceder en la emergencia por parte del ex jefe militar, importa el ejercicio de la legítima defensa, frente a quienes, en una camioneta tras ingresar en el campo, desoyeron las indicaciones de detenerse y continuaron avanzando hacia su persona.

El tribunal de alzada, meritúa también que la forma de entrar en el campo parte de las presuntas víctimas, el armamento que portaban y los disparos oídos por el denunciado, conforman la existencia, agrega, de una "agresión ilegítima".

Por ello llega a la conclusión que en el caso, no medio el exceso de la legítima defensa por parte del coronel Alzaga y lo absuelve libremente de toda responsabilidad.

Con este pronunciamiento el coronel Alzaga queda totalmente desvinculado de las consecuencias originadas por la defensa que ejerciera de su propiedad, ante la presencia de un grupo de personas, que sin la debida autorización, ingresara en su campo para cazar, y se negaron a retirarse.

**● MAYORGA**

La esposa del almirante Horacio Mayorga, Susana Sumerville de Mayorga admitió en los tribunales haber realizado gestiones para establecer la suerte de dos sacerdotes y de un grupo de catequistas que en 1976 fueron detenidos en un operativo antisubversivo en una villa miseria del bajo Flores.

La señora de Mayorga prestó declaración ayer ante la jueza Federal, Amelia Berraz de Vidal y dijo que efectivamente a instancias del sacerdote Gabriel Bozzini realizó gestiones en niveles oficiales de la Armada para establecer lo ocurrido a los sacerdotes Orlando Yorio y Francisco Jalick detenidos con los catequistas

Se informó que mientras los catequistas recuperaron la libertad luego de esas gestiones, los sacerdotes permanecieron detenidos en lugares clandestinos durante medio año.

SOLICITADA

# LOS FERROVIARIOS CON EL PARO DE LA C.G.T.

El cuerpo de colaboradores y asesores de la Unión Ferroviaria resolvió **por unanimidad**, acatar el paro de 24 horas dispuesto por la C.G.T. para el día lunes 3 de setiembre, compartiendo los objetivos y propósitos perseguidos por la Central Obrera en la búsqueda de modificar la política socioeconómica que afecta dramáticamente a la clase trabajadora.

Esta decisión de la Unión Ferroviaria de apoyar la medida de fuerza dispuesta por la C.G.T., constituye a su vez, un repudio a cualquier intento de sectores ligados a la patria financiera y al Fondo Monetario Internacional, de pretender utilizar los legítimos reclamos de los trabajadores en beneficio de actitudes golpistas o desestabilizantes del gobierno constitucional.

Al mismo tiempo, la Unión Ferroviaria, una vez más formula un llamado a las autoridades de las empresas Ferrocarriles Argentinos, Administración General de Puertos e Instituto de Servicios Sociales para el Personal Ferroviario, para que los reclamos planteados y a los cuales aún no se les ha dado solución alguna, se resuelvan con la premura que los mismos requieren y el respeto que los trabajadores merecen.

EN UNIDAD, POR SUS OBJETIVOS
LOS TRABAJADORES FERROVIARIOS
PARAN

**Asesores**: F. G. Belgrano: Segundo Nieto, Oscar S. Reali. F.G. Roca: Adolfo Yaciuc. F.G.B. Mitre: Humberto Incutti, José A. Pedraza. F. D. F. Sarmiento: Eduardo Paterno.
**Colaboradores**: F. G. Belgrano: Ricardo Zabalza, Aníbal Bordoli, Juan C. Pastorino. F.G. Roca: Alejo Burgos, Adolfo Arguello, Daniel Sanguinetti, Carlos Mezzera, Sergio R. Pedalino. F. G. B. Mitre: Henry Ciraolo, Carlos Omar Gomez, Raul Lizárraga, Atilio Masciotta. F. G. San Martin: Jorge Batista, Mario Rasso, José Ale. F. D. F. Sarmiento: Luis Angelucci, Jorge Venegoni, Luis Desalvo, Roberto Fernández, Angel R. Cariseo. F. G. Urquiza: Orestes Faccia, Eduardo Massat, Fernando J. Alonso. Ferroportuarios: Raul Miguez, Enrique Santos, Jorge Salmón. I.S.S.P.F.: José Munafó. Jubilados: Julio Dag, Atilio A. Fabrizi.

unión ferroviaria

DIA DEL MAESTRO
ESTACION ONCE CON PACHI EN SAN MIGUEL
Lapiceras Reloj . $ 290
Reloj Quartz . . . $ 300
Fantasías en Oferta
HALL Ctral. ESTACION
Local 75 También Sab/Dom
Platos Pared. . . . . $ 59
Imagenes/Colgtes. $ 39
Juguetes en oferta
EN LA ESTACION
LOCAL 1
VENTAS POR MAYOR DE
LAPICERAS RELOJ Y RELOJ QUARTZ EN
LIBERTAD 302
CARBAL
TAMBIEN COMPRAMOS ORO - AUDIO - RELOJES

COMPRO
CASA
O TIPO CASA
CAPITAL O PROVINCIA
A DUEÑO
PAGO CONTADO
45-1687

# ARGENTINA, LA QUE D

## Venció a Suiza y Jugó Gran Primer Ti

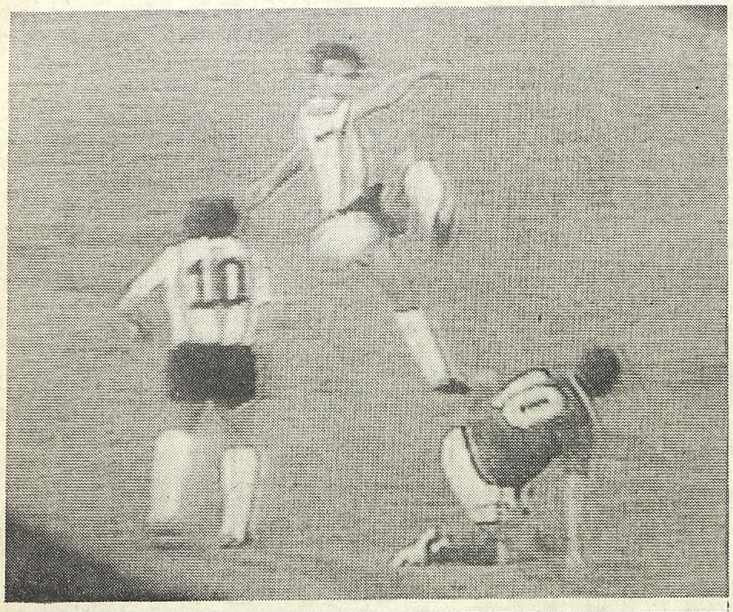

*Dertycia remata con zurda y la pelota pegará en el travesaño. Fue un gran pase de Marcelo Trobbiani que dejó pasar Burruchaga. No fue gol por milagro. Ya Argentina ganaba 2 a 0 en un gran primer tiempo.*

*Bochini amaga y deja a Zwickker en el camino. El "Bocha" volvió a tener otra pálida actuación. Apenas algunos chispazos. Pero se mostró demasiado lento en las maniobras. Argentina venció bien a los suizos.*

**BERNA, Suiza, 1° (Especial).**— Por segunda vez en la historia, la Selección Argentina de fútbol se presentó en Suiza y por ende, despertó la lógica expectativa al punto que el estadio Wankdorf presentaba una buena cantidad de espectadores. Es que, la presencia de los jugadores argentinos, reconocidos en todo el mundo por la habilidad de su fútbol, fue suficiente motivación para concurrir al estadio. Noche con promesa de buen fútbol y emociones ante los arcos.

Juego abierto pero con marcación bastante encimada. Los locales tenían algo más la pelota pero Argentina marcaba bien y sus avances eran rápidos y sorpresivos.

**GOLAZO DE PONCE: Cuando el juego aún era de estudio, a los 6 minutos se produjo la primera gran emoción, en especial para los argentinos. Se hizo de la pelota Dertycia, por la derecha, avanzó un trecho y mandó centro, la pelota cayó justo donde estaba Trobbiani, que colocó un pase en bandeja para Ponce y su derechazo de éste, potente y a media altura, sacudió la red.**

Esta conquista llevó mayor tranquilidad a los argentinos que entonces usaron su juego de toques asegurándose la pelota pero los suizos se vieron obligados a adelantarse y esto hizo aún más atrayente el cotejo. Los locales eran ahora dueños de la pelota y el conjunto albiceleste usaba con eficiencia los contragolpes.

9 minutos y por la derecha se fue Perrei, dio para Ponte que remató, se cruzó Garré cediendo corner. Lo mandó Brigger e Islas de arriba llegó primero. Poco más tarde, dominando siempre el equipo suizo, mandó centro Zwicker, tomó la pelota Ruggeri, se enredó y apurado por In Albon se vio obligado a despejar hacia cualquier lado.

Intento argentino a los 17 minutos cuando Trobbiani dio para Ponce y Ponte le cometió foul. Lo ejecutó Ponce y contuvo bien Engel. Nuevo intento de nuestra Selección. Con la pelota Russo dio para Trobbiani, abrió al costado para Burruchaga, se cayó su marcador, encaró hacia el arco pero se abrió mucho y en vez de tirar a la valla hizo centro para nadie.

Siguió Argentina atacando con sus contragolpes. 25 minutos y Trobbiani en magnífica actuación le sirvió un pase de gol para Burruchaga que enfrentó al arquero. Tenía allí el gol pero el remate bajo fue a las manos del arquero que tapó bien.

**EL SEGUNDO DE DERTYCIA: 35 minutos y otro gol de Argentina. Fue casi un regalo de la defensa suiza, al fallar un defensor en su rechazo se llevó la pelota Dertycia, se metió entre el 5 y el 2, encaró hacia el arco y ante la salida de Engel, el remate bajo y al primer palo se concretó en el merecido 2 a 0.**

No fue gol por milagro. Por la derecha llevó Camino se mandó arriba, pase biani, éste a Burruchaga, dejó Dertycia, potente remate dio e travesaño y despejó un defensor minutos, luego llegó el descans

### ● SEGUNDO TIEMPO

Un cambio en Suiza: Braschl El equipo local se ubicó más e pero con contragolpe, Russo di chaga, se fue con posibilidade zurda y el esférico se fue desvi inmediato, rechazó mal el arque tente remate de Burruchaga muy bien.

Buenos toques entre Trobbia finalmente éste remató de zurd niendo Engel. Era jugada de go

Falla defensiva de Camino, p chazando mal, la pelota fue p baum, remate potente pero aper Fue la primera llegada suiza de

Minuto 22 y nuevo peligro pa gentino. Foul cerca del área. G remató Hermann potente, voló en un ángulo alto. Sensacional cambio: Sutter por Zwicker y equipo: Márcico por Trobbian muy aplaudido.

Ahora era el equipo suizo el qu gando más y mejor. Media hora rruchaga al costado del área. Tu go, recibió Perrei, cabeceó forza Islas.

Argentina decayó en su juego tante defensivo. Desapareció la c creció el rival. 35 minutos Sha para Sutter, violento remate arrojó Islas, no llegó y la pelota do un poste. González reemplaz

40 minutos y casi llegó al te jugada de Márcico, toque para hubo un remate, tiró posterior con el arco libre pero desviado. "regaló" una pelota al rival; la solo y perdió el gol. Luego Rina Bochini. El reloj marcó el final co victoria de Argentina.

### SUIZA ARGENTINA

**SUIZA:** Engel; Schaellbaum, W In-Albon; Perrei, Hernán y Ge Ponté y Zwicker. DT: Wolfist
**ARGENTINA:** Islas; Camino, B ri y Garré; Ponce, Russo y Bo cia, Trobbiani y Burruchaga.
**Arbitro:** Daly (Irlanda).
**Estadio:** Wankdorf.

# BOCA VENCIO A UN GRIEGO Y PERDIO CON WANDERERS

**ATENAS, Grecia, 1° (DPA y ANSA).**— Boca Juniors venció ajustadamente por 3 a 2 al campeón de fútbol griego, el Panathinaikos pero se ganó el aplauso de los 40.000 espectadores que presenciaron los 90 intensos minutos de juego, de este amistoso. El campeón local fue duro adversario y, alentado por su fanática barra, se jugó el resto hasta el último minuto soportando el equipo argentino un asedio constante los últimos 10 de juego.

No obstante, la prensa local coincide en opinar que la victoria boquense fue merecida dado que mostró más garra y empuje, además de los atributos de un fútbol bien jugado, con toques, gambetas y entradas profundas.

Boca ganó pero, lo que es más importante mejorando la pobre impresión que dejó en su paso por canchas españolas donde soportó nada menos que una bochornosa goleada de 9 a 1 ante el Barcelona.

De ahí en adelante el equipo de Boca fue mejorando paulatinamente y mostró diferencias en su juego en relación a anteriores compromisos.

Esta victoria ante el Panathinaikos sirvió para borrar lo hecho en España y este éxito seguramente le permitirá afrontar los próximos compromisos con mayor decisión, seguridad y confianza.

Uno de sus mejores jugadores fue el delantero Porté, autor de dos goles y el restante lo hizo el uruguayo Fernando Morena que al parecer se está adaptando mejor al juego del equipo.

### ● AHORA A FRANCIA

El elenco boquense viajará hacia Francia donde debutará el lunes por la noche en amistoso frente al Niza, en esta ciudad, equipo que milita en segunda división pero que es muy popular en ese país.

Posteriormente Boca Juniors irá a Italia para cotejar ante el Torino y la gira podría concluir con un partido, a confirmar, en los Estados Unidos.

### ● WANDERERS RECHAZA

**MONTEVIDEO, 1° (AFP).**— El club Wanderers de Uruguay rechazó una fórmula de solución negociada sobre impagos del popular Boca Juniors de Argentina, el cual enfrenta una delicada situación jurídica que amenaza con la subasta del estadio boquense "La Bombonera".

El equipo argentino ofreció a su homólogo uruguayo cerca de 1.000.000 de pesos (argentinos), cotizados al dólar oficial, como parte del pago del futbolista Ariel Krasouski, transferido a la institución del país vecino en 1981 por 250.000 dólares.

Wanderers consideró que la suma, y en especial la paridad ofrecida, no satisfacían sus aspiraciones y ocasionaban una pérdida del 25 por ciento con relación a una eventual cotización en el mercado paralelo.

Los blanquinegros de Montevideo forman parte de la legión de acreedores de Boca, quienes en conjunto reclaman al club unos 4 millones de dólares.

El presidente de la institución uruguaya sostuvo sin embargo que **"existe la mejor disposición para ir saldando la deuda con garantías de cobro".**

# SIC DERROTO A H OTRA VEZ ES EL CA

Y SIC logró retener el título de campeón del torneo superior de rugby al cumplirse esta tarde la penúltima fecha de las revanchas, al vencer cómodamente a Hindú por 58 a 17. Ya en el primer período SIC vencía a su adversario por 22 a 7. La nota sobresaliente la dió la intermedia del SIC que derrotó a Hindú por 100 a 4.

De esta manera el título queda en San Isidro otra vez más, pues tanto SIC como el CASI lo vienen obteniendo desde el año 1970 que fue compartido entre el SIC y CUBA, de ahí en más fue cambiando de equipo en 1971, 1972 y 1973 fue para SIC; del 74 al 77 fue del CASI; 78 al 80 del SIC; 81 y 82 para CASI y 83/,,84 para el SIC que cumplió una gran campaña pues solo perdió ante CASI y Banco Nación. Por su parte Pueyrredón perdió por segunda vez consecutiva y en esta oportunidad lo derrotó CUBA por 16 a 9.

**SIC 58 HINDU 17**

**SIC:** M. Pérez Cobo; Sainz Trápaga, Lofreda, Ramallo y Aguirre; Madero y Soares Gache; Petersen, Lucke y De Vedia; Lamas y Durlach; Cash, J. Pérez Cobo y Lonardi.
**HINDU:** Corrales; Aizemberg, McKay, D. Ferrario, J.J. Piccardo; J.P. Piccardo e Iribarne; M. Ferrario, Serrano y Brenna; Resnick y García Gavalli; Divieso, Casani y Pasquadebiceglia.

**Puntos en el pr** por try de Sa freda por try Aizemberg (I 22m. Penal J Lofreda por t
**Puntos en el se** 6m try de A Trapaga (S); try de Aguirr por try de Br berg (H); 29m de Lofreda (S Sainz Trapa

**CUBA 16**

**CUBA:** E. San Miguen y J. I guens; S. Mig garay y Ure;
**PUEYRREDO** Forteza y Ca M. Baeck, Ba y Malone; R
**Arbitro:** Magn
**Puntos en el pr** les E. Sangu
**Puntos en el se** penales de S guinetti por

# ESCOMPUSO EL RELOJ

## mpo

ás a Trob-
ar recibió
a base del
ue a los 42

por Ponte.
a ofensiva
ara Burru-
e pegó de
o. Casi de
Engel, po-
e contuvo

Dertycia,
ajo conte-

Garré re-
a Schaell-
desviado.
al peligro.
l arco ar-
n barrera,
as y atajó
ego otro
nuestro
ue se fue

staba lle-
ul de Bu-
Wehrli lar-
atajando

e era bas-
ción y así
baum dio
uzado, se
ó lamien-
Dertycia.
o. Buena
uruchaga,
te Ponce
go Russo
ó Brigger
entró por
na buena

**0**
**2**

li, Engli e
; Brigger,
n, Rugge-
i; Derty-
: Bilardo.

**Ponce, autor del primer gol de Argentina (un golazo), persigue a Brigger. El "pincha" logrará quitársela.**

***En la foto de arriba, el árbitro irlandés se enoja porque los suizos hicieron un cambio sin permiso. En la de abajo, la lucha entre Dertycia y Wehrli.***

## SEGUNDAS PARTES NO SALEN BUENAS

**BERNA, Suiza,** 1° (Especial).— Las exigencias que le planteó el partido, la Selección de Argentina, las resolvió satisfactoriamente en la primera etapa. Tuvo mejor fútbol, más habilidad y toques y, cosa no muy común: tuvo goles. Y esto en fútbol es primordial dado que estos traen aparejados los triunfos. El temprano gol de Ponce abrió el camino hacia la tranquilidad. Así, con prestancia el conjunto albiceleste, con la habilidad de Trobbiani —su jugador más importante, la colaboración de Ponce y el buen rendimiento defensivo, en especial Camino, fue llegando con las mejores posibilidades.

Burruchaga tuvo dos magníficas oportunidades, de esas que el crack rojo no desperdicia jamás y... malogró las dos. Increíble..! Pero luego llegó el golazo de Dertycia y el cómodo 2 a 0, más el juego más habilidoso del equipo justificó esta ventaja. Como corolario, sobre el final un cañonazo de Dertycia dio en la base del travesaño, picó y quedó la duda de si había entrado, pero no fue así.

Suiza fue un digno partenaire. Hizo lo suyo y con sus limitaciones. Excesos de pases, tuvo por momentos más la pelota pero no supo definir. Hermann, por su empuje fue su puntal y Porté el que más buscó pero faltó fuerza de gol. Defensivamente mostró un fútbol muy inocente y con gruesas fallas, una de ellas posibilitó el segundo gol albiceleste.

El segundo tiempo pareció otro partido. Decayó Argentina en su juego. Desapareció su creación y afororó el conformismo. Hubo más defensa que ataque y entonces se agrandó el equipo suizo que dominó el campo y tuvo varias oportunidades

El partido así decayó en su interés dado que era el elenco albiceleste quien lo manejaba cuando quería. Demostró que puede —hizo dos goles— pero luego cometió errores. La salida de Trobbiani fue perjudicial.

Argentina logró su rehabilitación en esta gira jugando un gran primer tiempo, allí se aseguró la victoria.

## BELGICA ES LA PROXIMA ESCALA

**BERNA, Suiza,** 1° (Especial).— La Selección de Argentina viajará mañana hacia Bélgica donde el venidero miércoles enfrentará en partido amistoso a la selección belga en cuya formación actúan cinco jugadores del equipo campeón. Será ésta la segunda presentación de Argentina en esta gira europea.

* * *

Gareca, Giusti y Trossero, estuvieron viendo el partido y, esta vez fueron tres hinchas fanáticos más de la Selección albiceleste. Gritaron y alentaron a sus compañeros hasta quedar afónicos. Eso fue para quitarse la bronca de estar marginados de este partido por la suspensión que les impuso la FIFA.

* * *

Tres jugadores suizos tienen su buena campaña como internacionales integrando la selección de dicho país. Roger Wherli, Umberto Barberis y Heinz Hermann llevan jugados 48 partidos, les siguen Egli, el superastro del equipo con 44, Ponte con 30, y mucho más abajo está In Albom con 29.

* * *

La armonía no reina en todas partes. Horas antes del partido contra Argentina hubo un alboroto mayúsculo en el equipo suizo. Dos pilares en la formación habitual se "borraron" para este partido. Se trata del arquero Erich Burgener (33 años de edad y 61 partidos internacionales jugados) y el volante Lucien Favre (27 años). Ambos discutieron con el DT Paul Wolisberg por la actuación que tuvieron en el partido perdido 3 a 0 ante Hungría. Hubo acusaciones feas y finalmente los jugadores resolvieron retirarse de la concentración. Seguramente habrá sanciones disciplinarias para ambos.

## NDU Y MPEON

**r tiempo:** 8m. Gol Lofreda
Trápaga (S); 13m. Gol Lo-
mismo (S); 16m. Try de
9m. Try M. Pérez Cobo;
Piccardo (H) y 40m. Gol
ainz Trápaga (S).

**lo: 4m try de Lofreda (S);**
**re (S) 10m try de Sainz**
**tol de M. Pérez Cobo por**
**; 19m tol de J. P. Piccardo**
**a (H); 23m try de Aizem-**
**de M. Pérez Cobo por try**
**m, 35m y 37m tries de F.**
**).**

### PUEYRREDON 9

etti; P. Lanza, Camps, B.
a; G. Sanguinetti y J. Mi-
s, Segura y Piñeiro; Eliza-
let, Quiroga y Alemán.
nsot; Campo, Dassen, De
a; Knoweles y Landajo;
lián y Schiavio; Marsano
J. Baeck y Ziccone.

**r tiempo:** 4m y 19m Pena-
(C); 14m Try S. Miguens

**o tiempo: 6m, 15m y 23m**
**(P) y 20m gol de G. San-**
**e P. Lanza (C).**

# ITUZAINGO, EN PICADA

ZARATE, 1° (De nuestro corresponsal).— Ante una gran cantidad de espectadores, se enfrentaron en esta ciudad, en partido adelantado de la divisional "C", los conjuntos de Defensores Unidos e Ituzaingó, que vienen cumpliendo buenas campañas en lo que va del año.

Los primeros movimientos mostraron un juego parejo, sin predominio de ninguno. La mayoría de las jugadas tenían lugar en la zona del medio campo, donde ambos querían imponer su estilo.

Dentro de este panorama, el dueño de casa era quien tenía mayor predisposición por buscar el área adversaria.

Hacia los 6 minutos, se escapó Gallardo por su sector, leve movimiento de cintura para el esquive de Nuin, centro pasado y Reinoso que ingresaba por el andarivel izquierdo, no pudo conectar con precisión, perdiendo la oportunidad.

A pesar de que el tiempo transcurría, el nivel del juego no experimentaba una mejoría.

Apenas pasados los 10 minutos, Bertolini combinó con Valdivia, quien antes de ingresar al área grande sacó un disparo levemente desviado sobre el palo izquierdo de Cerchietti.

El público comenzaba a impacientarse, por lo aburrido del juego. Ya en el cuarto de hora, Acosta ejecutó un tiro libre por elevación, cabeceó Diez y Mena pudo contener.

El equipo visitante atacaba preferentemente por intermedio de Cataldo. Este jugador, a los 18 minutos, capturó el esférico en medio campo, pase corto a Bertolini, devolución y el remate cruzado del puntero que se perdió por el segundo palo.

En los 23 minutos, Crespín se adelantó por su punta, hizo el pase largo para Lucero y cuando se aprestaba para sacar el tiro, surgió Franchocci para despejar el posible peligro.

Muy bajo el standard de juego de ambos equipos.

El público, que esperaba más de este enfrentamiento, comenzó a impacientarse, escuchándose algunos silbidos de reprobación.

Jugando los 38 minutos, Reinoso efectuó un centro desde la punta izquierda, cabeceó Diez por arriba del horizontal.

En la parte final, apuró un poco más Defensores, pero sin desarrollar un juego atildado.

Sin embargo, a los 43 minutos, Gallardo hizo efectivo un tiro de esquina, se elevó Diez, anticipándose a los marcadores centrales, aplicó el frentazo hacia abajo y Mena atajó con algún esfuerzo. Al descanso, con el marcador en blanco, que por lo observado, se ajustaba a la triste realidad, de un magro espectáculo.

### ● SEGUNDO TIEMPO

Para el reinicio, no hubo mayores variantes en las acciones. El medio campo era la zona elegida para la mayoría de las jugadas. Recién en el último cuarto de hora, el partido tuvo emociones. M. Maidana entró por Lucero, a los 29 minutos.

En la media hora. **PRIMERO DEL LOCAL: Gallardo hizo centro, rebote parcial en Benítez y nuevamente Gallardo que con tiro débil derrotó a Mena.**

Un minuto después, **IGUALDAD DE LA VISITA: defectuoso rechazo de la defensa, aprovechó Cataldo y anidó en la red.**

Ahora sí, el match cobró emoción.

A los 39 minutos, **CABEZAZO AL GOL: Diez recibió un córner de Gallardo, apoyó hacia el medio, entró Rodríguez y con golpe de cabeza desniveló.**

Cuando faltaba muy poco para el final, **TRIPLETE DE UNIDOS: a través de M. Maidana, que había recibido de Diez.**

### DEFENSORES 3 — ITUZAINGO 1

**DEFENSORES UNIDOS:** Cerchietti; Barrios, Crespín, Acosta, Rodríguez, Maidana, Gallardo, Vega, Diez, Lucero y Reinoso. AS: Cisneros. DT: H. Ceffo. SC: Delgado, Ocampo, Villarreal y Maidana.

**ITUZAINGO:** Mena; Benítez, Franchocci, Aloé, Nuin, Quinteros, Cataldo, Bertolini, Valdivia, Viveros Vera y Pérez. AS: Torres. DT: E. Urbano. SC: Delfino, Locatelli, Leguisamón y Gómez Caballero.

**Arbitro:** M. Scime.

**Cancha:** D. Unidos (Zárate).

# ES ARGENTINO Y GANADOR

Los primeros minutos de juego mostraron al equipo visitante mejor armado en su medio, con un buen tratamiento del balón y buscando permanentemente la oportunidad que le permitiera abrir el marcador.

A los cuatro minutos de juego corner favorable a la visita que es ejecutado por Vilches, entrada de Chaile que habilitó de cabeza a Ruiz Díaz, y el nuevo visitante conectó un potente cabezazo que contuvo el golero Battiato.

Transcurrían los minutos y el equipo visitante se iba adueñando del partido, sobresaliendo el trabajo de Chaile y Dorado en su zona defensiva y armado permanentemente por R. Soto y O. Soto.

A los 9 minutos excelente cabezazo de Chaile que se había adelantado obligó al arquero local a exigirse y mandar el balón al corner.

Dos minutos después se pudo contabilizar la primera jugada de peligro para la valla visitante. Escapada por el lateral derecho de Díaz, centro para la entrada de Baldassin y el arquero Avendaño contuvo a medias alejando el peligro Juárez.

**GOL DE MERLO. Se jugaba el minuto 34 cuando cedió corner Fernández. Tiro de esquina que fue ejecutado por Vilches, pelota que trató de rechazar un defensor y Castillo que seguía la jugada se hizo del rebote y cuando estaba por escaparse a su marca es trabado por Fernández haciéndolo caer el árbitro sancionó sin dudar el penal. Sanción que fue ejecutada por Chaile a la izquierda del golero y uno a cero para la visita.**

**SEGUNDO DE MERLO: Continuaba la visita siendo neto dominador del encuentro, cuando a los 40 minutos pelota que es capitalizada por Ruiz Díaz en el medio campo y con pase largo habilitó a Castillo que se le escapó a su marcador y con tiro a la derecha del arquero Battiato puso el dos a cero.**

Los últimos minutos también fueron para la visita que pudo haber aumentado el marcador. Justo triunfo parcial de Merlo.

● **SEGUNDO TIEMPO**

En los segundos cuarenta y cinco minutos la visita le permitió a C. Ballester adelantar sus líneas y llegó sobre la valla defendida por Battiato utilizando el contraataque.

A los 4 minutos pudo aumentar la ventaja Argentino de Merlo pero el golero local dijo no al tiro ejecutado por Vilchez.

Sobre los quince minutos pudo descontar el local al pasar junto al poste derecho de Avendaño, un disparo ejecutado por Bellordo cuando estaba descolocado el arquero.

En el minuto 23, ingresó Florez por R. Soto en la visita.

El local trataba de buscar la oportunidad que le permitiera descontar el marcador pero la buena labor de la defensa visitante anulaba todos sus intentos.

Continuó la visita manejando el encuentro y a los 35 minutos se pierde una excelente oportunidad Castillo al marrar

## CTRAL. BALLESTER 0
## ARG. DE MERLO 2

**C. BALLESTER:** Battiato; Fernández, Garay, Cardozo, Barrera, Luna, Díaz, Bellordo, Baldassín, Ponce y Guerra. DT: Subcom. SC: Salomón, Castillo, Bernárdez y Cabrera.

**ARG. DE MERLO:** Avendaño; Chaile, Juárez, López, O. Soto, Dorado, Castillo, Albornoz, Ruiz Díaz, R. Soto y Vilchez. AS: Van Der Ploeg. DT: Gonzalo. SC: Alvarez, Flores, Romano y Cuellos.

**Arbitro:** Castaño.

Cancha: Acasuso.

*Díaz salta y cabecea entre varios jugadores de Central Ballester.*

# GANARON LINIERS Y UNIDA

## *También Triunfó Laferrere; Atlas, un Año sin Vencer y le Hicieron 9*

### J.J. URQUIZA 0 — LINIERS 1

**J.J.URQUIZA:** Rodríguez; González, Mansilla, Olmos, Russo, Tombone, Gallardo, Torres, Ramírez, Vergara y Perea. DT: Subcomisión de fútbol.

**LINIERS:** Maciel; Carbone, Peralta, Trebbia, Ayoroa, Aballay, Boquete, Acosta, Ryzy, Eschenardi y Márquez. DT: Macrini.

**Arbitro:** Miranda.

**Cancha:** Juventud Unida.

**Goles en el primer tiempo:** 4 m Ojeda (J.U.) y 26 m Bach (J.U.).

### F. URQUIZA 1 — JUV. UNIDA 3

**FERROCARRIL URQUIZA:** Toselli; Guiraldes, H. López, Cáceres, Olguín, Rodas, Adorno, Ahumada, Frecia, J. Aquino y Romano. DT: Alfano.

**JUVENTUD UNIDA:** Silvestre; Ojeda, Banegas, González, Gómez, Bach, Cabuche, Burgos, E. Aquino, A. López y Bustos. DT: Dellavecchia.

**Arbitro:** Fuenterrabia.

**Cancha:** F.C. Urquiza.

**Gol en el primer tiempo:** 22 m Ryzy (L).

### LAFERRERE 2 — YUPANQUI 1

**LAFERRERE:** Pereyra; Montone, Nahuel, Bovelli, Andrada, Velázquez, Arroyo, Vargas, De Sousa, Quiroga y Vega. DT: Argerich.

**YUPANQUI:** Castillo, Gercovich, Villagra, Carlo, Villegas, Negro, Díaz, Medone, Zamorano, Rodas y Lilental. DT: Mulet.

**Arbitro:** Pisapia. **Cancha:** Faferrere.

**Goles en el primer tiempo:** 30 m De Sousa (L); 38 m Vargas (L) de penal.

### MIDLAND 9 — ATLAS 0

**MIDLAND:** Cemersoni; Nichea, Cabral, Nicasio, Cardoso, Macema, Hernández, Pignataro, Lapelosa, Cepeda y Delarrosa. DT: Frutos.

**ATLAS:** G. Funes; Cutri, Hidalgo, Bordón, J. Funes, Desimone, Campeprini, Suárez, I. Medina, Iglesias y J. Medina. DT: Subcomisión de Fútbol.

**Arbitro:** Trechuelo.

**Cancha:** Midland.

**Goles en el primer tiempo:** 9 m y 18 m Lapelosa (M); 35 m Delarrosa (M).

**Goles en el segundo tiempo:** 1m Lapelosa (M); 30m Delarrosa (M); 37m Cardozo (M); 39m Moralejo (M); 44m Delarrosa (M) y 45m Cardozo (M).

**Cambios:** Alegre por Nichea (M); Bravo por J. Funes (A). oscar

Lo insólito en el fútbol de la "D": **Atlas cumplió un año sin ganar.** Esto, digno de las páginas del célebre libro de los records aconteció en nuestras canchas y precisamente en la tarde de hoy Atlas cayó ante Midland nada menos que por 9 goles a 0 contabilizando 75 tantos en contra en 24 fechas.

### CENTRO ESPAÑOL 0 — L.N. ALEM 0

**CENTRO ESPAÑOL:** Ferreyra; Berges, Estrace, Zárate, Calón, Octavi, Chacón, Zigal, Dossa, Velardez y Marinelli. DT: Suárez.

**LEANDRO N. ALEM:** Rodríguez; Piacneza, C. Díaz, Fraga, Jeres, Sotelo, Cao, Castro, Arce, Lanceni y Loza. DT: Aranda.

**Arbitro:** De Gennaro.

**Cancha:** Atlas.

### LUJAN 3 — FENIX 0

**LUJAN:** Navarro; Cuevas, Rivero, H. Vallejos, Lamarque, Pichaca, Giacoia, Marsigliano, Ríos, Ferreyra y J. Vallejos. DT: Dabove.

**FENIX:** De Donato; Pietroarena, M. Díaz, Varela, Melgarejo, Correa, Borges, Cherini, Pan, R. Díaz y Quintana. DT: Bossa.

**Arbitro:** Tozoroni.

**Cancha:** Luján.

**Gol en el primer tiempo:** 20 m Lamarque (L).

**Goles en el segundo tiempo:** 12m J. Vallejos (L); 16m Ferreyra (L).

### BROWN 0 — CAMBACERES 0

**BROWN:** Molinari; Gallardo, Raimundo, Boroski, Díaz, Alacevius, Martínez, Villaverde, Bonelli, Noguera y O. Gómez. DT: Collazo.

**CAMBACERES:** Canale; Giampieri, Casal, Novarini, Ejus, Bravo, Díaz, Ciacio, González, J. Gómez y Barragán. DT: Zapata.

**Arbitro:** Torti.

**Cancha:** Brown de Adrogué.

### BELGRANO 4 — PARAGUAYO 2

**BELGRANO:** Riccio; Yturrez, P. Santini, Ruggero, Lara, Sosa Rodríguez, Cabral, Malnero, Infantino, F. Santini y Watson. DT: Zerr.

**PARAGUAYO:** Recalde; Jara, Carbajal, Estigarribia, Cruz, Gugliotta, Guex, Maidana, Arévalo, Lezcano y Vega. DT: Bargas- Vidal.

**Arbitro:** Molina.

**Cancha:** Gral. Belgrano.

**Goles en el primer tiempo:** 3m Malnero (B); 34m Sosa Rodríguez (B).

**Goles en el segundo tiempo:** 22m Carabajal (P) en contra; 25m Malnero (B); 40m Gugliotta (P); 45m Lezcamp (P).

### V. SAN CARLOS 4 — RIESTRA 1

**VILLA SAN CARLOS:** Cinquetti; Galli, Salas, N. García, C. García, Capel, Dos Santos, Pellegrini, Cortínez, Martínez y Scrignar. DT: París-Talone.

**RIESTRA:** Vázquez; Muraca, Morillon, Quinteros, Converti, Albanese, Liuzzi, Fernández, Arevalo, Jacovich y Phan Van Thu. DT: De Luca.

**Arbitro:** Turchak.

**Cancha:** Villa San Carlos.

### SACACHISPAS 2 — CAÑUELAS 1

**SACACHISPAS:** Cava; Gutiérrez, Malara, Disquez, Zavalía, Sosa, Bozzalla, Delgadino, Cavalleri, Quirós y Barreto Peralta. DT: Tossi.

**CAÑUELAS:** Martínez; R: Chiappe, Aguirre, Pro, Bonavita, Magdalena, Wensel, Cano, Maestrú, Senas y Capistrano. DT: Chiappe.

**Arbitro:** Rodríguez.

**Cancha:** Sacachispas.

**Goles en el primer tiempo:** 12 m Barreto Peralta (S); 31 m Cavalleri (S) de penal.

**Gol en en segundo tiempo:** 26m Maestrú (C).

### CLAYPOLE 2 — V. ARENAS 0

**CLAYPOLE:** Rodríguez; Alvarez, Pardo, Arroqui, Nievas, Dagnino, Rotela, Cabrera, Leiva, Candia y García. DT: Agüero.

**VICT. ARENAS:** Grosso; Medina, Ayosa, Fritsler, Doddonna, Farías, Simonetti, Madeira, Ullúa, Pereyra y Testa. DT: Martínez.

**Arbitro:** M. Walter.

**Cancha:** Claypole.

**Goles en el primer tiempo:** 13m Rotela (C); 36m Candia (C).

### PROXIMA FECHA

**Sección "A":** Liniers vs. Juventud Unida; Alem vs. F. C. Urquiza; Argentino de Merlo vs. Centro Español; Acassuso vs. Central Ballester; Atlas vs. Puerto Nuevo; Fénix vs. F. C. Midland y J. J. Urquiza vs. Luján.

**Sección "B":** Deportivo Riestra vs. Defensores de Cambaceres; Victoriano Arenas vs. Brown; Deportivo Paraguayo vs. Claypole; Yupanqui vs. General Belgrano; Sportivo Dock Sud vs. Deportivo Laferrere; Cañuelas vs. Sportivo Barracas y Villa San Carlos vs. Sacachispas.

● **PREMIO AL GOL 1.000**

Momentos antes del partido Luján-Fénix el jugador Hugo Vallejos del club Luján recibió un trofeo por haber conquistado el gol 1.000 del actual torneo de primera "D" en el encuentro en que los de la Basílica derrotaron a Atlas 5 a 2.

# ESTADIO ESPAÑA, EN PUNTA

## Allí, el Mejor Partido: El Líder y Argentino; Después, Lanús-Lobo y Sarmiento-Academia

La "B" estrena nuevo horario. Mañana, a partir de las 16, se llevará a cabo una nueva fecha del certamen de ascenso; será la trigésimoprimera —décima de las revanchas— y el puntero, **Deportivo Español**, recibirá en su estadio a **Argentino de Rosario**, en el partido más destacado de la jornada.

**Español (50)**, cómodo líder que ya se prueba la corona de campeón, no podrá descuidarse con **Argentino de Rosario (35)**, ya que ello puede llegar a provocarle un serio disgusto. Los rosarinos, que la semana pasada igualaron como locales ante Lanús, en su última excursión por Buenos Aires vencieron al legendario Racing.

El equipo orientado por **Bautista** tiene fidelidad con el buen juego, de toque y pelota al piso, y cuenta con una ofensiva peligrosa. Su punto más débil, aunque no signifique lujo, está en la defensa. Allí deberá "machacar" **Español**, que en las últimas fechas no convenció con su fútbol pero que, a pesar de ello, obtuvo resultados positivos.

**Sarmiento (24)**, de pobre rendimiento en la presente temporada, buscará salvar el año superando a **Racing (34)**, empresa que, a la luz de los acontecimientos, no parece muy difícil. Claro que el elenco de **Malbernat** no tiene un potencial como para confiar demasiado. Además, **Racing**, que viene de sufrir dos caídas consecutivas, necesita imperiosamente salir de la mala para aspirar a un lugar en el octogonal.

En campo granate, el local, **Lanús (35)**, animará con **Gimnasia (34)** un choque espectacular. Los **"triperos"** llegan entonados luego de derrotar a **Racing en La Plata**, y tratarán de confirmar la levantada para mantenerse en el lote que peleará por el segundo ascenso. **Lanús**, que también está en alza, aunque la semana pasada haya igualado con **Argentino de Rosario**, posee idénticas aspiraciones y un equipo ordenado como para conseguirlo.

En el Bajo, el silencioso **Defensores de Belgrano (41)**, único escolta de **Español**, buscará seguir su exitosa racha ante **Morón (28)**.

El conjunto de **Busti-Leonardi** aúna la vitalidad de los juveniles, que son mayoría, con la experiencia y tranquilidad de veteranos como **Correa** y **Anhielo**, quienes se constituyeron en verdaderos baluartes.

Los del **"gallito"**, de irregular rendimiento y con la baja de Colombatti, intentarán, de contraataque, lograr un resultado favorable que les permita escalar en la tabla.

**Banfield (29)**, que sufrió un inesperado quedó en las últimas fechas, será local ante **Nueva Chicago (32)**, en encuentro que promete una lucha sin cuartel entre dos que desean colocarse en el lote de los que jugarán el octogonal.

En campo de **Argentinos Juniors, Italiano (19)**, que insólitamente revolea la cola junto a **Armenio**, hará lo posible por abandonar la mala senda. La tarea no será sencilla, pues enfrente tendrá a **Tigre (33)**, quien con algunos retornos y con varias ausencias, tratará de no cometer los mismos errores de la última fecha, cuando cayó con Defensores.

**Estudiantes (33)**, que de la mano de **Horacio Bongiovanni** inició un continuado ascenso en la tabla, no tendrá mucho trabajo, al menos es lo que puede decirse "a priori", para quedarse con los dos puntos. Es que su rival, **Deportivo Armenio (19)**, hace veintidós fechas que no gana y está lejos de provocar temor en alguien.

**Isidro Casanova** será sede de un duelo que en un pasado no muy lejano tuvo mayor esplendor. Allí se medirán **Almirante Brown (32)**, un tibio equipo que a los tumbos pelea por una plaza en el octogonal, y **All Boys (24)**, que en la fecha pasada saboreó la victoria ante **Italiano** y ansía repetir. Los "aurinegros", acostumbrados a figurar entre los punteros en las últimas temporadas, tienen un rendimiento tan irregular como imprevisible y los "albos", con la llegada de **Da Gracca**, hallaron mejores resultados en las últimas jornadas.

Completan la fecha **Colón (32) vs. Talleres (24); Quilmes (25) vs. Los Andes (28) y Arsenal (22) vs. El Porvenir (25).**

## AQUI ESTAN ESTOS SON

### SARMIENTO-RACING
(PRODE Nº 1)

**SARMIENTO:** Peratta; Lamolla, Ortiz, Salces y Sotile. Montes, De la Llera y Manzi. Pezatti, Fernández y Molina. DT: O. Malbernat.
**RACING:** Wirtz; Squeo, Costas, Castello y Garcete. Brindisi, Urán y Ortiz. Matuszycsk, Raffo o Calderón y L. Díaz o Serulyte. DT: A.M.Cejas.
**Arbitro:** C.Coradina.
**Cancha:** Sarmiento.

### LANUS-GIMNASIA
(PRODE Nº 2)

**LANUS:** Molteni; Vatimos, Demagistris, Schamberger y Sicher. Atadía, Mamberto y Vicente. Villagrán, Fuentes y Cristaldo. DT: R.Cabrero.
**GIMNASIA:** C.López; Luquez, Bianculli, Ingrao y Tempesta. Ramírez, Ferrer y Carrió. H. López, Flores y Andrada. DT: N.Veiga.
**Arbitro:** J.C.Biscay.
**Cancha:** Lanús.

### ESPAÑOL-ARGENTINO
(PRODE Nº 3)

**ESPAÑOL:** Catalano; Zárate, D'Angelo, Díaz y Ojeda. Sassone, Correa y Donaires. Lorea, Moreno y Rodríguez. DT: López - Caballero.
**ARGENTINO (R):** Vilche; Miniello, Monti, R. Belem y Marinucci. Bertolini, Franchoni y Jansa. Bastia, Trebino y F. Belem o Herrero. DT: N. Bautista.
**Arbitro:** L.Pasturenzi.
**Cancha:** Español.

### BANFIELD-CHICAGO
(PRODE Nº 4)

**BANFIELD:** Quiroga; Peñaloza, Segovia, Ronco y Ramírez. Jara, Molina y Donna. Converti, Franceschini y Milano. DT: A.Celoria.
**CHICAGO:** Quinto Pagés; Schneider, Fraga, Loyarte y Erba. Nahra, Fusani y Rifourcat. Rezza, Acuña y Vera Benítez. DT: J.Pérez.
**Arbitro:** H.Gelay.
**Cancha:** Banfield.

### DEFENSORES-MORON
(PRODE Nº 5)

**DEFENSORES:** Anhielo; Lucero, Barrios, Lagunas y Correa. Ronci, Galbán y Arbelo. Cáceres, Quiroga y Aguirre. DT: Busti - Leonardi.
**MORON:** Micheli; Marucci, Luongo, Filipetto y Bustingorria. Valoy, June y Espíndola. Armani, Rota y Toloza. DT: R. Ferreiro.
**Arbitro:** O.Schivone.
**Cancha:** Defensores.

### ITALIANO-TIGRE
(PRODE Nº 6)

**ITALIANO: Lanari; Alvarez, C.L.Millozi, Verón y Albariño. Labruna, Díaz y Kopriva. Separquercia, Mazola y Bustos o Robles. DT: A.D'Acorso.**
**TIGRE:** S.García; Flores, Mantarás, Urquiza y Roma. Palomba, Artico y Ortega Sánchez. Chaparro, Fiori y Paruzzo. DT: F.Sachi.
**Arbitro:** C.Iezzi.
**Cancha:** Argentinos Juniors.

### BROWN-ALL BOYS
(PRODE Nº 7)

**ALMIRANTE BROWN:** Peralta Luna; Sequeira, Tobio, Amorone y Baroño. Rojas, Zacharsky y Rivoira. J.C.Fernández, Benítez y Rufini. DT: A.Vázquez.
**ALL BOYS:** Seria; Acosta, A. Millozzi, Sánchez y Garro. O. Pérez, Tavares y Anzarda. Ríos, De Sarrasqueta y Fabri. DT: A.Da Graca.
**Arbitro:** E.Misic.
**Cancha:** Almirante Brown.

### ESTUDIANTES-ARMENIO
(PRODE Nº 8)

**ESTUDIANTES:** Manis; Corrales, R.J.Rodríguez, Méndez y Romano. Gérez, Monroig y Cortes. Baldovino, Espósito y Marandet. DT: H.Bongiovani.
**ARMENIO:** Valdivieso; H.González, Gallardo, Fanesi y Garderian. Oca, Campelo y Villarreal. Quiroga, Saa y Maciel. DT: M.Ignomiriello.
**Arbitro:** E.Fernández.
**Cancha:** Estudiantes.

### COLON-TALLERES
(PRODE Nº 9)

**COLON:** Tripichio; Juncos, Longo, A. Merlo y Schneider. Carmona, Vidal y Alvarez. Saturno, Chena y Mir. DT: O. Sosa.
**TALLERES:** Wenner; Bidevich, Laslo, González y Pereyra. Gallardo, Lo Gatto y Marrone. De Angelis, C. Pérez y Gómez de Armas. DT: J. Calics.
**Arbitro:** J.Rolando.
**Cancha:** Colón.

### QUILMES-LOS ANDES
(PRODE Nº 10)

**QUILMES:** Rigante; Aquino, Pizarulli, Noblea y Silva. Vavarosi, Britez y Fedriani. Almada, Robles y Monzón. DT: H. García.
**LOS ANDES:** Yonadi; Bravi, Giorgi, Serrizuela y Meza. Escobedo, Cabrera y Molina. Cuellos, Alarcón y Garay. DT: J.C.Merlo.
**Arbitro:** J.C.Ruas.
**Cancha:** Quilmes.

### ARSENAL-EL PORVENIR
(PRODE Nº 11)

**ARSENAL:** Merlo; Navarro, O.Rodríguez, Deluise y Aquino. R. López, O.López y Ladavaz. Márquez, Urtasún y Zinna. DT: R.Iturrieta.
**EL PORVENIR:** Scorza; Bernárdez, Benet, Zacarías y Abdala. Spataro, Pascutti y R. Pérez. Torletti, Landaburo y Corvo. DT: H.Bentrón.
**Arbitro:** R.Torres.
**Cancha:** Arsenal.

## "PRESI" ROSARINO PREFIERE CALLAR

ROSARIO, 1º (De nuestro corresponsal).— **"No quiero decir absolutamente nada sobre el particular, la vez pasada me quejé por la pena que nos impusieron luego del partido contra Almirante Brown y me sepultaron. Parece que la verdad no se puede decir"**, señaló el presidente de **Argentino** de esta ciudad, **Roberto Godar**, al ser consultado sobre la sanción que le aplicara el **Tribunal de Disciplina** de la AFA al **Racing Club**, por el partido que ambas entidades disputaran en Avellaneda y durante el cual el puntero rosarino **Omar Bastia** fuera alcanzado por un proyectil lanzado desde las tribunas.

Argentino fue sancionado con 7 fechas de clausura efectiva de su estadio y debió jugar a 60 kilómetros de Rosario, ya que durante un partido contra Almirante Brown, un proyectil hirió en la cabeza al jugador Horacio Capiello, de los visitantes.

Sin embargo Racing fue sancionado con tres fechas de clausura no efectiva, lo que significa que sus socios debían pagar el 75% de la entrada y que podrá utilizar su estadio. Este fallo controvertido a primera vista, fue decidido por el tribunal, según trascendió, porque el árbitro del encuentro, **Osvaldo Schiavone**, calificó la agresión en su informe como un **"hecho aislado"**.

# ¡SAN MIGUEL Y FLORESTA!

## Como si eso Fuese Poco, También hay Otros Cinco Encuentros que "la Rompen"

Si usted es de aquellos que disfruta de un domingo con fútbol, vaya preparándose. Claro que no verá a **Boca**, ni a **River**, ni a **Independiente**, pero igualmente tendrá partidos para elegir. Los habrá para todos los gustos, en todas las direcciones, y encima la entrada le resultará baratísima. Como si todo esto fuera poco, podrá también dormirse una siestita, porque el fútbol comienza a las 16.

Por supuesto, la invitación precedente está referida al **Campeonato de Primera División "C"**, que ante el receso de la divisional superior, se acomodó en domingo —igual que la "B"—, a excepción del choque que esta tarde disputan en Zárate **Defensores Unidos** e **Ituzaingó**.

Y la programación no presenta —a simple vista— riesgos serios para aquellos que lideran las diferentes zonas.

Por ejemplo el líder absoluto en la tabla general y cómodo puntero de la zona "B", **San Miguel**, será local ante el irregular **Berazategui. Almagro**, segundo en las posiciones generales y "mandamás" en la zona "C", visitará a **Lamadrid** que está penúltimo, mientras los otros encumbrados **Argentino de Quilmes, Colegiales** y **San Telmo**, tendrán que vérselas con **San Martín, Comunicaciones** y **Barracas**, aunque los tres jugarán como visitantes.

Pero a pesar de esos partidos "fáciles" en los papeles, la jornada se presenta sumamente atractiva, especialmente si alguno de esos candidatos "de fierro" debe resignar algún puntito.

En la zona "B" por ejemplo, un "campanazo" de **Dalmine** ante **Flandria**, le posibilitaría trepar al segundo puesto que ostenta **Defensa y Justicia**, siempre que éste equipo sea derrotado por **Tristán Suárez**.

Y por supuesto, el otro lado de la tabla también tiene sus **"platos fuertes"**, particularmente en los encuentros que protagonizarán **Muñiz** y **Tristán Suárez**.

La fecha completa es la siguiente: **Merlo (16)- Excursionistas (19); Flandria (30) - Dalmine (33); San Martín (28) - Argentino de Quilmes (37); San Miguel (39) - Berazategui (31); Comunicaciones (13) - Colegiales (37); Lamadrid (16) - Almagro (38); Central Córdoba (28) - Muñiz (22); Defensa y Justicia (35) - Tristán Suárez (22) y Barracas (28) - San Telmo (37).**

## AQUI ESTAN ESTOS SON

### MERLO-EXCURSIONISTAS
(PRODE Nº 12)

**MERLO:** Ferrari o Pinola; Caballero, Bordón, Medina y M. Rodríguez. Juárez, Suárez y Baigorria. Castro, Giorno y J. Guillermo. DT: C. Guillén.
**EXCURSIONISTAS:** Esperante; De Vaan, Savoy, Menegheti y Mezher. Rada, Zarza y Bárcena. Robino, Del Castillo y Leguizamón. DT: J. Pintado.
**Arbitro:** L. Quiroz.
**Cancha:** Deportivo Merlo.

### S.MIGUEL-BERAZATEGUI
(PRODE Nº 13)

**SAN MIGUEL:** Real; Guerra, Putero, Pannunzio y R. Ramírez. Parra, Vallejos o Arce y Acuña. Ocampo, Jador y Martínez Fariña. DT: J. Orsi.
**BERAZATEGUI:** Testa; Fleitas, Peloso, Acevedo y Olmedo. Pastorive, Alegre y F. Sánchez. Jungblot, Frizenda y Cáneva. DT: A. Curia.
**Arbitro:** R. Padilla.
**Cancha:** San Miguel.

### FLANDRIA-DALMINE

**FLANDRIA:** Giacoia; Lucero, Filipetti, J. G. Faurlin y Ortiz. Tamassi, Lanutti y Navarro. Muñoz, Alday y C. Guillermo. DT: O. Aldeco.
**DALMINE:** Lergen; D'Alegre, Schaer, Villanueva y Latreite. Iervasi, Sosa y Basualdo. Rojas, D'Ealesandre y Ugarte. DT: R. Glaria.
**Arbitro:** G. Marconi.
**Cancha:** Flandria.

### S.MARTIN-A.DE QUILMES

**SAN MARTIN:** Golliard; D. García, Núñez, Ludueña y Padilla. Sassone, Gómez y Belingieri. J. C. Vilar, Britez y Cardozo. DT: O. Lendoiro.
**ARGENTINO DE QUILMES:** Garcilazo; M. A. González, Giachello, Aderete y Guerra. Waczynsky, Castillo y Ceccon-natto. Chafala, Vázquez y Marquez. DT: N. Regina.
**Arbitro:** D. Vigil.
**Cancha:** San Martín.

### COM'CACIONES-COLEGIALES

**COMUNICACIONES:** Carnovali; Graciani, De Zouza, Jorge y Balmaceda. Unzalo, Encina y Lozano. López, Rizzo y Aricó. DT: M. Papa.
**COLEGIALES:** Heredia; Vega, Del Bino, Kempf y Palacios. Gómez, De Felice y Cotado. R. Pérez, Ratalini y Mazzeo. DT: S. Daniele. **Arbitro:** E. García.
**Cancha:** Comunicaciones.

### LAMADRID-ALMAGRO

**LAMADRID:** Medina; Argañaraz, Scapusio, Montemurro y Escobar. Delgado, Honorio y San José. Villafañe, Policaro y Corral. DT: Subcomisión.
**ALMAGRO:** Sarmiento; Carrizo, Henrich, Poles y Argüeso. Mazariche, Carozza y Godoy. Catalán, Pereiro o J. López y Marinkovic. DT: R. Rimolo.
**Arbitro:** A. Pérez.
**Cancha:** All Boys.

### C.CORDOBA-MUÑIZ

**CENTRAL CORDOBA:** Abarca; Macri, Ocampo, A. Killer y Colacray. Strambi, Gómez y Montes. Manero, Guagliano y Paolorrosi. DT: S. Santamaría.
**MUÑIZ:** Pintos; Di Cicco, Maturano, Samassa y R. García. Orozco, Escobar y Fiala. Arrúa, Ibarra y Cortés. DT: J. Aguilera. **Arbitro:** L. Oliveto.
**Cancha:** Central Córdoba.

### DEFENSA-SUAREZ

**DEFENSA Y JUSTICIA:** Soria; Romero, Lépore, Villafañe y Castillo. Schiapacasse, Raimundo y Stefanutti. Barufaldi, Correa y Urli. DT: R. Moreno.
**TRISTAN SUAREZ:** Azcano; Astobiza, Del Véliz, Valdés y Prado. Aragón, Caló y Altamiranda. Cáceres, Acosta y M. López. DT: O. Rocco.
**Arbitro:** A. Sabino.
**Cancha:** Defensa y Justicia.

### BARRACAS-SAN TELMO

**BARRACAS:** Torres; M. Rodríguez, Dios, Garatea y Batista. Sánchez, Otero y Lemos. Solorzano, Hel y Musi. DT: F. Calabrese.
**SAN TELMO:** Mitchel; Ramírez López, Flores, Bergesio y R. Ramírez. Landolfi, Comisso y Dellepiane. Belingieri, A. González y S. González. DT: J. Rilo.
**Arbitro:** C. H. De Bary.
**Cancha:** Barracas Central.

# EL TC ESTARA EN LA BANDA

## En ese Circuito Santiagueño Correrán la Décima del año

LA BANDA, Santiago del Estero, 1º (De nuestro corresponsal).— El remodelado circuito semipermanente denominado "La Capilla" de esta ciudad, que tiene una extensión de 24.200 kilómetros de longitud, será escenario mañana de la décima competencia correspondiente al campeonato argentino de Turismo Carretera en su versión 1984.

La organización correrá por cuenta del Automóvil Club La Banda, entidad que trabajó mucho y bien para dejar el trazado en perfectas condiciones de transitabilidad, por lo que no es aventurado predecir que las máquinas de la categoría más popular del automovilismo nacional, alcanzarán grandes promedios, ya que los autos podrán erogar toda su potencia.

En la competencia del año pasado, que se adjudicó el piloto de Chivilcoy Emilio Satriano, la queja de los participantes fue casi unánime, ya que por las malas condiciones del pavimento, fueron muchos los fuera de pista y también varios autos se rompieron.

Este año, el departamento deportivo de la Asociación Corredores Turismo Carretera, reclamó seguridades para conceder la fecha y las autoridades del Automóvil Club La Banda, se abocaron a las tareas de bacheo y en las curvas peraltadas se adicionaron los clásicos "pianitos", agrandándose también los boxes y las vías de escape. Las manifestaciones de los pilotos que ya se encuentran en esta ciudad y que estuvieron recorriendo el trazado en los últimos días, concuerdan en señalar, que el escenario ha sido muy mejorado y que se podrá circular a fondo en lugares en que el año pasado había que hacerlo con suma precaución, ante lo desparejo del pavimento.

El organigrama de la entidad organizadora dispuso que la programación dominguera se inicie a las 11, con la disputa de la primera serie a 3 vueltas; a las 12 será la segunda con idéntica cantidad de giros y a las 13 se largará la final con los 40 mejores tiempos, surgidos de las baterías previas.

Con 9 competencias disputadas, el campeonato argentino de Turismo Carretera se encuentra al rojo vivo, con Roberto Mouras y Oscar Castellano encabezando la tabla posicional, con 149,50 puntos. Castellano lo alcanzó a Mouras hace 15 días en el autódromo "Juan Manuel Fangio" de Balcarce, donde el piloto de Carlos Casares no pudo participar, por estar cumpliendo una fecha de suspensión que le aplicó el Tribunal de Penalidades a raíz del incidente con Castellano en Olavarría. Tercero está Jorge Martínez Boero, con 117,50; cuarto Jorge Oyhanart, con 60 y quinto Oscar Aventín, con 54,50.

En la extensa nómina de los que animarán la carrera, figuran Mouras, Martínez Boero, Satriano, Castellano, Oscar Aventín, Banfi, "Hermanos Suárez", Eduardo Martínez, Calamante, Oyhanart, De Benedictis, Nani, Occhionero, Pachialat, Degliantoni, Brescia, Doumic, Paolucci, Hernández, Lynn, Caparrós, Santagatti, Firpo, Bautista, Miraldi, Loiolo, Catellani, Gil Biscella, Malisia, Vicente, Domingo Martínez, Bustos, Deambrossi, Sagad, Padilla, Blanco y Spinello, entre otros.

## MANSILLA ESTRENA AUTO

Enrique Oscar Mansilla reanudará su actividad en la Copa "Can-Am" mañana en el circuito canadiense de Gerard Point. Será la carrera número 5 del certamen y el joven piloto argentino hará su debut en la escudería AUSCA que dirige Luis Rivier, conduciendo un Toleman - Hart en la categoría de hasta 2.000 cm3. En la Copa "Can-Am" compiten juntas máquinas de dos categorías: la que corre Mansilla y hasta 5.000 cm3.

El trazado canadiense es callejero y la carrera tendrá una duración de dos horas. En los entrenamientos previos, Mansilla anduvo muy bien, estando realmente satisfecho del vehículo que le han brindado. Hace aproximadamente un mes, el argentino se desvinculó amistosamente del equipo de Gregory Sorrentino, ya que los motores que equipaban al March-BMW que conducía, se rompían en apenas 15 vueltas de carrera.

El equipo AUSACA ha puesto a disposición de Mansilla, el Toleman - Hart y cuenta nada menos que con cinco motores de repuesto, para solucionar cualquier eventualidad que aparezca. De esa forma, el argentino se siente mucho más respaldado y en condiciones de rendir mucho y bien. Mañana, de 9,25 a 9,55 (hora argentina) se cumplirán las pruebas de tanques llenos y a las 14 (también hora local), se largará la competencia.

# RAFAELA Y SUS PRETENDIENTES

RAFAELA, Santa Fe, 1º (De nuestro corresponsal).— El circuito número dos del autódromo "Ciudad de Rafaela", denominado "Juan R. Báscolo", será escenario mañana de una nueva competencia correspondiente al campeonato argentino de pilotos. La categoría monomarca de los Datsun 280 ZX, tendrá como principales candidatos a la victoria a Ernesto "Tito" Bessone, Osvaldo "Cocho" López, Daniel Mustafá, Gustavo Der Ohanessian y Esteban Fernandino.

La competencia, que será la décima de la actual temporada para esta especialidad, será organizada por el Club Atlético Rafaela y en su programación se incluye también una nueva presentación de la categoría Turismo Pista, con sus Clases 2 y 3, la que también contará con puntaje para el campeonato nacional. Las dos categorías utilizarán el circuito número dos, que tiene una extensión de 3.050 metros y que es prácticamente la mitad de lo que fue el famoso "ovalo embrujado" rafaelino.

La programación dominguera incluye inicialmente la final de la Clase 3 del Turismo Pista, sobre 20 vueltas; luego seguirán dos series de los Datsun sobre 10 vueltas cada una; posteriormente se disputará la final de la Clase 2 de Turismo Pista, también sobre 20 rondas al circuito y clausurará la reunión la finalísima de los Datsun 280'ZX, sobre 25 circuitos. La iniciación de la reunión, será a las 11, estando prevista la final de los Datsun 280 ZX para las 13,15.

Las posiciones en el campeonato argentino de Pilotos, realizadas nueve competencias, son encabezadas por Ernesto "Tito" Bessone, con 101 puntos, seguido por Osvaldo "Cocho" López, con 96; Daniel Mustafá, con 88; Gustavo Der Ohanessian, 87 y Esteban Fernandino, con 82 unidades.

Además de los nombrados, anunciaron su intervención en la prueba, Carlos Luaces, Angel Munguzzi, Miguel Angel Guerra, Carlos Paredes, Alfredo Pisandelli, Juan María Traverso, Francisco "Paco" Mayorga, Ricardo Iglesias, Daniel Sancho, Edgardo Lvari y José Luis Gervasoni, entre otros.

En la Clase 3 del Turismo Pista, intervendrán, entre otros, Ernesto Celestino Bessone y José Cano, quienes juntamente con los pilotos uruguayos Federico West y Luis Etchegoyen, con sendos Ford Escort, serán los verdaderos animadores

En la clase 2, donde predominan los Fiat 128 IAVA, los principales duelos estarán a cargo de Omar Bonomo, Hugo Olmi, Norberto Santacaterina, Vicente Pernia, Jorge Guiral, Rodolfo Nizzo, Oscar Pereyra, Oscar Pentecoste, Juan Bongioanni, Alberto Baldinelli y Carlos Caccia, entre otros.

# RUIDO EN EL AUTODROMO

Dos categorías promocionales, la Fórmula Renault Argentina y la Sport 1050, protagonizarán mañana un interesante espectáculo a desarrollarse en el circuito número 9 del autódromo municipal capitalino, con la organización de la Asociación Automóviles Sport Competición.

La programación establecida sobre el trazado de 3.345,50 metros de extensión, dispone que a partir de las 9,30 de mañana, se concretarán tres series clasificatorias para la Fórmula Renault Argentina, de 8 vueltas cada una; la final de Sport 1050 sobre 15 giros; un repechaje para Fórmula Renault, a 6 vueltas; una final para no clasificados también para los monoplazas mínimos a 18 vueltas y la finalísima a 18 vueltas con los 26 mejores tiempos, surgidos 24 de las series y 2 del repechaje.

El campeonato argentino de la Fórmula Renault, disputadas seis competencias, lo encabeza el actual campeón, Néstor Gurini que suma 21 puntos, seguido por Eduardo Drivet, con 16; Ricardo Lazzaro y Daniel Neviani, 13; Mario Riva, 12; Humberto Dana, 10 y Gustavo Ballario y Rafael Verna, con 9.

La nota curiosa la da, precisamente, Néstor Gurini, quien no ha obtenido ninguna victoria hasta el momento, ya que las pruebas realizadas finalizaron con los triunfos de Ricardo Lazzaro (Buenos Aires); Humberto Dana (Rafaela); Gustavo Ballario (Salta); Daniel Neviani (Río Cuarto, Córdoba); Rafael Verna (Córdoba) y Eduardo Drivet (Resistencia, Chaco).

Seis vencedores distintos en otras tantas competencias, dan un fiel reflejo de la paridad técnica y conductiva que impera en la categoría y anuncian una lucha sin cuartel por los puestos de privilegio. Solamente en la Fórmula Renault Argentina puede ocurrir que entre el primero y el vigésimo en las pruebas de clasificación, haya solamente un segundo

# MACACOS HARAN DOS DE CODASUR

El presidente de la Confederación Brasileña de Automovilismo (CBA), Joaquim Cardoso Melo, ha comunicado mediante un télex enviado ayer a la Comisión Deportiva Automovilística (CDA) del Automóvil Club Argentino, que dicha institución ha resuelto promover la realización de dos fechas para el Campeonato de la Fórmula Dos CODASUR para el presente año.

Tales fechas son: el 7 de octubre en el autódromo de Jacarepaguá, Río de Janeiro y el 14 del mismo mes en el autódromo de Tarumá, Porto Alegre. Asimismo, la comunicación del titular del mencionado organismo deportivo hizo saber que ambas carreras serán transmitidas por la Televisión Manchete para todo Brasil y por vía satélite a otros países.

La noticia confirmó lo adelantado por el coordinador general de Fórmula Dos Asociados, Reynaldo Cosaani, quien había adelantado a CRONICA hace aproximadamente un mes que el calendario de la categoría sudamericana tendría variantes, por que los vecinos del norte, ante las gestiones que emprendió el piloto Pedro Muffato, estaban dispuestos, ahora sí y luego de muchos cabildeos y contramarchas, a integrarse definitivamente a la categoría, luego de las buenas actuaciones que viene cumpliendo su compatriota Raúl Boesel quien, a pesar de que abandonó en las tres carreras que disputó, siempre lo hizo no bajando del tercer puesto y eso en una categoría tan competitiva como la Fórmula Dos CODASUR, demuestra que hay juego limpio y que a los brasileños que deseen intervenir con máquinas argentinas, no se les entrega ninguna "batata" sino máquinas de primer nivel.

# TYRRELL NO SE RINDE: DICE SER INOCENTE

PARIS, 1º (EFE y ANSA).— La Federación Internacional Sport Automobile (FISA), ratificó la pena de desclasificación para la escuderia Tyrrell de Fórm ula Uno ante las irregularidades encontradas en la máquina del británico Martin Brundle que arribó segundo en el "Gran Premio de Detroit", Estados Unidos. Como el fallo es inapelable, la escudería británica no podrá participar en las carreras que faltan del campeonato.

Sin embargo, Ken Tyrrel, director-propietario de la escudería no se rinde y afirmó que **"aunque la FISA nos llame tramposos internacionales, seguiremos proclamando nuestra inocencia. Al parecer, el Tribunal de Apelaciones no entendió nada, porque me sometí a los peritos de otras escuderías para comprobar que no estaba fuera de reglamento. Patriek Head, de Williams testificó a favor mío y elevó un resumen con las explicaciones del caso pero no quisieron atenderme. No obstante, seguiré luchando"**, afirmó.

Brundle, que llegó segundo de Nelson Piquet en Detroit, utilizó un Tyrrell con motor Cosworth aspirado, en total desventaja con los autos que utilizan la tecnología de motores Turbo. Cuando el Tyrrel fue revisado, los Comisarios Técnicos encontraron que el combustible era ilegal y que la máquina había sido lastrada después de la carrera, para que tenga el peso mínimo de 570 kilos estipulado por el reglamento. La anomalía fue rápidamente elevada al Comité Técnico, quien desclasificó a Tyrrell, el que luego apeló, pero ahora se le ratificó la sanción y el futuro del equipo es sombrío.

# MONZA VIBRA CON LA FORMULA UNO

MONZA, Italia, 1º (ANSA).— Más de 12 mil personas concurrieron ayer al circuito de Monza, en donde se cumplieron las últimas pruebas técnicas de Ferrari, Toleman y Osella, a casi una semana del "Gran Premio de Italia", decimocuarta carrera del campeonato mundial de Fórmula Uno.

Michele Alboreto y René Arnoux para la Ferrari; Piercarlo Ghinzani con Osella-Alfa Romeo y Stefan Johansson con un Toleman-Hart, fueron los pilotos que recorrieron ayer la veloz pista italiana.

Brabham, tras un record oficioso de la pista obtenido en la jornada anterior por el brasileño Nelson Piquet en 1m28s570/1000, que se había quedado con pocos neumáticos, prefirió partir anoche. Alfa Romeo, en cambio, continúa ensayando en la pista privada de Balocco. Las pruebas de ayer, no revelaron ningún tiempo particularmente indicativo; los pilotos prefirieron dedicarse a probar mejoras técnicas

Alboreto probó la resistencia del sistema de suspensión en la vieja máquina Ferrari, obteniendo el mejor tiempo con 1m32s200/1000. La jornada fue positiva para Johansson que con su Toleman-Hart retocó levemente los tiempos realizados en la sesión del jueves.

René Arnoux, en cambio, acusó varios contratiempos ya que lo persiguieron los desperfectos: durante la mañana rompió un cambio en la caja de velocidades, poco después de haber realizado 20 vueltas. Por la tarde, quedó detenido a un costado de la pista, con el embrague inutilizado. Ghinzani, con el Osella, probó resortes de suspensión y amortiguadores, sin buscar tiempos.

# EL "JAB" DE THOMAS DESTRONO A WITHERSPOON

LAS VEGAS, 1º (UPI).— **Pinklon Thomas** se coronó anoche **campeón peso completo** del **Consejo Mundial de Boxeo**, al obtener una decisión mayoritaria sobre el ex campeón **Tim Witherspoon**.

El juez **Duane Ford** votó **116-112** y el juez **Dalby Shirley 115-112** por **Thomas**. El juez **Hall Miller** la vio empate a **114**.

**Thomas**, que pesó **97,9 kilos**, consiguió una temprana ventaja utilizando su jab de izquierda durante un deslucido combate a 12 asaltos. **Witherspoon**, sin poder coordinar sus golpes, pareció confundido tratando de quitarse el jab del retador.

**Witherspoon** se recuperó a partiR de la mitad del combate hasta los asaltos finales, siendo más agresivo. Pero no podía combinar sus golpes, especialmente con su mano izquierda, y no pudo superar la ventaja inicial adquirida por **Thomas**.

En la séptima vuelta, **Thomas** descargó ocho jabs de izquierda seguidos que parecieron molestar a **Witherspoon**, quien momentáneamente pareció salir de su letargo y comenzó a pegar bien en el centro del ring. Sin embargo, ninguno de los dos púgiles pareció estar en serias dificultades.

El árbitro **Richard Steele** quitó un punto a **Witherspoon** en el quinto por pegar dos veces con el revés de la mano a la cabeza de Thomas.

**● CANCELARON COMBATE**

**RENO, 1º (UPI).— La pelea por el campeonato mundial semicompleto entre el titular Michael Spinks y el principal aspirante Dwight Muhammad Qawi, se canceló porque Qawi regesó a su hogar con una lesión en un hombro.**

El promotor **Butch Lewis** dijo haber sido informado ayer que **Qawi** tiene una lesión en un hombro y que no pensaba pelear en el combate del siete de setiembre.

**Lewis** manifestó que está tratando de conseguir al clasificado número dos, **Willie Edwards**, que está señalado para combate a 12 asaltos en la misma cartelera. **Sam Macias**, presidente de la comisión atlética de Nevada, dijo que el combate había sido sancionado y ambas organizaciones mundiales de boxeo la habían aprobado.

# COLLADO PONE A PRUEBA A COGGI

Será sin lugar a dudas su "presentación en sociedad". Por primera vez como protagonista del combate estelar en una noche de sábado, se presentará esta noche sobre el cuadrilátero del Luna Park, el invicto pegador santafesino **Juan Martín Coggi,** enfrentando a diez rounds, al experimentado cordobes **Ramón Collado.**

Coggi, un pupilo de Santos Zacarías que ha ganado los 19 combates que protagonizó como rentado, 11 de ellos antes del límite, es una de las figuras con mayor futuro del boxeo argentino. De excelente físico, fuerte temperamento y pegada temible, sus últimas actuaciones lo han mostrado en una etapa de evidente evolución técnica.

Por su parte Collado es un boxeador de gran oficio, sin poder en la pegada, pero con justeza en sus golpes. Conoce a fondo todos los recursos defensivos, y por lo general trabaja como contragolpeador. Buen caminador del ring, sabe entrar y salir de la media distancia con muy buena noción de tiempo. Es un típico pugilista de esos que en el medio se los rotula como "difíciles" y será un excelente examinador del Coggi.

El cordobés tiene 28 años y una campaña de 43 peleas, de las que ganó 28, empato seis y perdió nueve. Entre sus vencidos hay hombres de primer nivel dentro de la categoría, como el platense Adolfo Arce Rossi, el rosarino Sergio Combis y otros de interesante campaña, como José Bronzone, Ricardo Espinosa y José Ludueña. Enfrentó dos veces a Hugo Ariel Hernández, perdiendo por nocaut en la primera oportunidad en una pelea que hasta el momento de la definición le era favorable, y posteriormente cayó vencido por puntos en la revancha.

● **JUVENTUD Y EXPERIENCIA**

Además del atractivo que supone el "examen" que rendirá Coggi, y que servirá para calibrar sus posibilidades futuras, el combate ofrece el interés que siempre despierta la confrontación de un pegador joven, con un estilista de experiencia.

● **PROGRAMA**

En el semifondo, pactado a ocho vueltas, combatirán el cordobés **Jaime Loyola** y el correntino **Antonio Guzmán**, ambos de la categoría supergallo.

La velada comenzará a las 21.45, con dos peleas entre aficionados y luego se enfrentarán a seis asaltos los profesionales de la categoría liviano junior, **Hugo Flores** y **Héctor Gaitán.**

# VILAS LO MATO A COLOMBO

## *Triunfó Fácil: Ahora, Ante Mayer; Sabatini con la "18" del Mundo*

**NUEVA YORK,** Estados Unidos, 1° (UPI, EFE, AFP).— Con el triunfo de los tenistas argentinos **Gillermo Vilas** y **Gabriela Sabatini, continuó la disputa del Campeonato Abierto de Los Estados Unidos,** que se disputa en los courts del **National Tennis Center,** del elegante barrio de **Flushing Meado.** Por la segunda ronda Vilas superó al italiano **Simone Colombo,** por 6-3, 6-1 y 7-5, y jugará ante Gene Mayer mientras que Sabatini hizo otro tanto ante la estadounidense **Kim Jones - Schaeffer,** quien ganó por 6-4 y 6-4, enfrentando ahora a la checoslovaca Hellena Sukova, número 18 en el mundo.

● **VILAS COMODO**

A favor de sus mayores recursos y experiencia, Guillermo Vilas no encontró mayores dificultades para adjudicarse el triunfo ante el italiano de 21 años y que ocupa el lugar 148ª del ranking mundial.

Con el mismo inicio del encuentro el argentino estableció su autoridad en la cancha, aunque sin por ello alcanzar el nivel de eficiencia que exhibiera en su presentación ante el estadounidense Mike Leach. Sin embargo y pese a ello, Vilas tuvo en las precisión de sus envíos profundos, la certeza en sus tiros de aproximación y la habilidad para elegir el momento justo para presionar sobre la red, para irse transformando en un justo ganador.

De tal manera, le quebró a Colombo el saque en el cuarto game y pese a que éste hizo lo mismo en el séptimo, el argentino se quedó con el set inicial sin mayores apremios. Pero, la mayor regulación de su esfuerzo la exhibió en el segundo juego, en el que su dominio creció enormemente.

En el tercer y definitorio set, el argentino se aflojó un tanto y hasta pareció que en algunos momentos perdía su concentración. Eso permitió que inesperadamente el partido se equilibrara aunque sin poner en peligro el triunfo.

● **NO DEFRAUDA**

En el reducido mundo del tenis de alta competición el nombre de Gabriela Sabatini se ha convertido en "vedette". Y la expectativa que ésta despierta no se ve defraudada para ese público que hizo que las tribunas de la cancha número tres resultaran chicas.

Fue tan perfecta la maraña que tejió la argentina, que la experimentada Jones Schaeffer, de 27 años 30ª en el escalafón internacional, terminó completamente confundida y lanzando sus envíos fuera de los límites del court.

La próxima presentación de los argentinos se producirá mañana cuando Vilas se enfrente contra **Gene Mayer** y Sabatini lo haga ante la checoslovaca **Helena Sukova.**

● **OTROS RESULTADOS**

HOMBRES

**Gene Mayer** EE.UU., **Jimmy Arias** EE.UU. 6-4, 6-2, 6-3; **Shahar Perkiss** Israel, **Tony Giammalva** EE.UU., 6-4, 6-2, 6-4; **John Lloyd** G. Bret., **Libor Pimek** Checoslov., 6-2, 6-1, 6-2; Robert Green EE.UU., **José Aguilera** España, 6-4, 7-6, 6-3; **Henri Leconte** Francia, **Peter Doohan** Australia, 7-5, 6-4, 7-5; **Tom Gullikson** EE.UU, **F. González** Paraguay, 6-4, 6-2, 7-5.

MUJERES

**Pam Shriver** EE.UU, **Wendy White** EE.UU., 6-3, 6-2; **Helena Sukova** Checosl., **Kathy Jordan** EE.UU., 6-3, 6-3; **Barbara Potter** EE.UU., **Sandy Collins** EE.UU., 6-3, 7-6; **C. Lindqvist** Suecia, **Cath. Tanvier** Francia, 7-5, 6-4; **Yvonne Vermaak** S. Africa, **Rene Uys** S. Africa, 7-6, 6-3; **Virginia Ruzici** Rumania, **Jamie Golder** EE.UU., 1-6, 6-2, 6-4

## SIRIO ES EL CAMPEON

**TARIJA, Bolivia** (AFP).— El equipo del Sirio de San Pablo (Brasil) venció anoche al campeón boliviano Umpayú, por 98 a 77 y se adjudicó nuevamente el torneo sudamericano de clubes de básquetbol, cuya cuarta y penúltima fecha se jugó en el coliseo de esta ciudad, totalmente colmado. River Plate de la Argentina si le gana esta noche a Atletic Guayaquil de Edcuador será el subcampeón, con un solo revés, frente a los paulistas.

El sirio demostró anoche con su excelente actuación por qué es el campeón, ya que en todo momento fue superior, con un gran jugador, el veterano armador Fausto, excluido del plantel brasileño que fue a los Juegos Olímpicos de Los Angeles, con la potencia de los "gigantes": Rolando y Silvio, más el aporte de hombres fundamentales como Wagner, Paulinho y Guerrinha. Un triunfo para el mejor equipo, por funcionamiento, por figuras, que a la hora de la verdad sacaron a relucir su categoría. Meritorio fue lo de River, que incluso pudo llegar al título, de no haber mediado la lesión de su pilar Marcelo Duffy, que se lesionó y debió regresar al país.

Los "millonarios" con su actuación reivindicaron al, en estos momentos, alicaído basquetbol argentino, que tuvo un digno representante en el conjunto dirigido por Alberto Finguer.

En el otro partido de la fecha, Universidad Católica (Chile) obtuvo su primer triunfo al batir a Atletic Guayauil, por 111 a 98.

## LA "B" SE JUGO A MEDIAS

La huelga decretada por la Unión de Trabajadores de Entidades Deportivas y Civiles (UTEDYC), también perjudicó al básquetbol de 1ª a que anoche se suspendieron tres cotejos de la 16ª fecha del campeonato de primera división "B". Uno de ellos el más importante, porque se enfrentaban el líder Círculo Policial y uno de sus escoltas Vélez Sársfield. También corrieron igual suerte: Atlanta y Huracán de San Justo y Estudiantes de La Plata - Defensores de Hurlingham.

Uno de los que se jugó fue el de Racing y Pueyrredón, que ganó inobjetablemente a la "Academia", por 83 a 70 (Parcial 51 a 26), victoria que justificó por lo hecho en la etapa inicial.

● **LOS EQUIPOS**

**RACING:** Iboldi 24, Brasesco 6, López 14, Bourguet 16, Simón 15 (XI); Moure 8. DT.: L. Contarbio. Total: 83.

**PUEYRREDON:** Horgiguela 0, Bures 2, Mai 6, Martinez 11, Timmis 22 (FI); D.Fernández 2, G. Fernández 6, Marchiono 6, Oulego 6, Pukiel 8, Zapke 1. DT.: Parodi. Total: 70.

● **EL RESTO**

Los demás finales fueron estos: Comunicaciones 59, Bet Am 57; Universidad de Belgrano 83, Parque 69; Hacoaj 72, Macabi 52 y Crovara 88, Ciudad de Buenos Aires 87, en alargue tras empatar en 79.

# FERRO SUFRIO, PERO GANO

## Estudiantes fue Bravo Adversario, Aunque el Verde "Copó" Bahía

BAHIA BLANCA, 1° (De nuestro corresponsal).— Ferro Carril Oeste logró anoche un angustioso triunfo como visitante ante Estudiantes, por 78 a 77 (parcial 44 a 41), en encuentro jugado en el estadio "Doctor Osvaldo Casanovas" y que fue el que marcó el comienzo de la séptima fecha del campeonato argentino de clubes de básquetbol.

Ferro ganó en forma indiscutible, a pesar de la mínima diferencia en el marcador, ya que fue superior a los "albos" durante la mayor parte del encuentro, donde desarrolló un juego más ordenado, más homogéneo y efectivo.

Desde el comienzo ejerció el control del juego y del marcador, merced a la seguridad en el traslado de la pelota, donde brilló Cortijo, la potencia de Uranga en los rebotes y la media distancia de Belli. No extrañó entonces que fuera acumulando diferencias, que a los ocho minutos eran de 18 a 8.

Estudiantes, también sin jugadores extranjeros hizo dos acertados cambios, ya que ingresaron Mario Habib y Serra, el primero marcó bien a Cortijo, que ya no tuvo tanta libertad, en tanto que el segundo le otorgó más dinámica al equipo.

Así fue como con el gol de Severini y del anoche certero Juampataoro, Estudiantes achicó las ventajas, perdiendo el parcial, por tres puntos: 44 a 41.

En los últimos 20 minutos continuó mejor Ferro, que basó su juego en la rapidez, en la notable puntería desde lejos y en la potencia de sus hombres altos en los tableros.

Sin embargo, Estudiantes con más fuerza y garra que técnica logró por tres veces igualar el marcador, pero sobre el final nuevamente apareció la mayor experiencia y tranquilidad de los "verdes" para alejarse en el marcador, aunque en los segundos finales el campeón bahiense se acercó peligrosamente. Un triunfo suyo hubiera sido injusto, ya que en el balance había sido mucho más.

Ferro Carril Oeste alcanzó en el primer puesto de la zona "A" al otro equipo de esta ciudad: Pacífico. Ambos tienen doce puntos.

FERRO CARRIL OESTE: Cortijo 14 Maggi 14, Uranga 9, Belli 25, Tourn 8 (fi) Maretto 0, Darras 8. DT: L.Martinez TOTAL: 78.

ESTUDIANTES (BAHIA BLANCA) Buzzo 4, Juampataoro 21, M.Amodeo 2, Pettorosso 3, Severini 18 (fi); M.Habib 13, Velázquez Iualo 8, Serra 8. DT. A.Cabrera. TOTAL: 77.

La fecha se completará mañana con tres importantes cotejos: San Andrés - Almagro de Esperanza (Santa Fe) y Pacífico - Boca Juniors. Un torneo que se torna cada vez más interesante, con equipos muy parejos, lo que le está dando la razón a aquellos que pregonaban que el cambio iba a ser positivo y que lo será aun más con el correr del tiempo.

# ¿QUIEN PARA A GRAIEVSKY?

El argentino Leonardo Graievsky no se frena. Después de disputarse la sexta ronda del Campeonato Mundial Infantil de Ajedrez que se lleva a cabo en Lomas de Zamora, continúa punteando la competencia con una partida suspendida y 5½ puntos en su haber.

El líder del certamen se adjudicó el encuentro aplazado que tenía pendiente con su compatriota Andrés Benesco, mientras que por la sexta ronda suspendió su partida con el español Luis Fabrego, en 41 movimientos.

● **RESULTADOS**

Los resultados registrados en la jornada fueron los siguientes: Alejo De Dovitis (Argentina) 1, Milad Keryakes (Suecia) 0, Gambito de Dama en 25; José Mena Brione (Chile) 1, Carlos Perdomo (Colombia) 0, Siciliana en 37; José Pascua (Honduras) 0, José Sequera (Venezuela 1, Francesa en 45; Rafael Hernández (México) 1, Miran Arteaga (Ecuador) 0, Eslava en 25; Luis Fulques (Uruguay) 0, Guillermo Zabála (Paraguay) 1, Philidor en 34.

Fueron suspendidas: Leonardo Graievsky (Argentina) - Luis Fabrego (España) en 41; Adriano Machado (Brasil) - Shane Hill (Australia) en 41; Luis Monzón Pando (Argentina) - Joel Lautier (Francia) en 41.

Hoy a partir de las 16, se continuará disputando el torneo que entrará en la séptima ronda.


**MONTE GRANDE**
Lotes en cuotas pavimento luz eléctr. colectivo vendedores sábado y domingo en Estación Monte Grande

**LAS MALVINAS LA REJA GRANDE**
Lotes cerca Rivadavia en cuotas vendedores sábado y domingo en estación Las Malvinas (F.F.C.C. Sarmiento)

**LAS MALVINAS**
Lotes quintas de 1.100 m² $a 45.000 c/uno contado y facilidades. Ultima oferta.

**GONZALEZ CATAN**
Lotes en cuotas desde $a 1.200 y Ruta 3 Km. 35 a 2 c/de ruta Contado y facilidades Vendedores Sábado y Domingo Ruta 3 Km. 29.

**ROGNONI**
Av. de Mayo 865 - Ramos Mejía
654-4388 658-4315

crónica CLASIFICADOS

15 SERV PROFESIONALES CONSULTORIOS-VARIOS (Ultecidos - Cpra - Vta - Alq)

**DENTADURAS SONRIA YA**
Extracciones con hipnosis sin dolor, implantes, cirugía, Rayos X, urgencias, estética bucomaxilofacial. Tecnología de avanzada eficiencia profesional. **Centro Odontológico Mecánico Dental.** Con taller propio. Lunes a Sábados 8-21 hs. **Bulnes 1910 PB.** Unica dirección. Consulta gratis.

**DENTADURAS** rota acto nueva fija extracciones Güemes 3505 PB 1°

**DENTADURAS "SONRIA YA"**
Nueva fija $a 900 sin paladar, sin gancho, rota, arreglo en el acto, reformas inmediatas flojas. **Centro Mecánico Dental. Consulta Gratis. Bulnes 1910 PB,** 97-4113/84-6049, única dirección de lunes a sábados 8-21 hs. : **Nota:** Si tiene problemas de dentaduras postizas, de estética, busque la sonrisa de **Sonria Ya** donde le serán solucionados los mismos en atención rápida y eficiente.

crónica AVISOS AGRUPADOS

# MARAÑAS EN TORNO A LA "POLLA"

**No solo la "Polla de Potrillos" —que, por supuesto, ofrece un parte de ensayos como para paladearlo paso a paso— será la "vedette" del reloj para las jornadas de mañana en Palermo porque el resto de la tarde y la noche ofrece un panorama notable. Nuestros cronometristas han trabajado horas extras para ofrecer el parte que va a continuación y es digno complemento para toda la información de "¡LARGARON!".**

**1ª Carrera - 1.200 Mts.**

GRAN INFORME, H. Castro, 1.200 en 1' 17" 2/5, Arg.; RUPAH, C. Vega, 1.200 en 1' 18", arena S.I.; SHIMYANTE, O. Conti, 700 en 43", arena S.I.; CANANEO, A. Ferreras, 1.200 en 1' 18" 3/5; 4ª S.I.; MR. TRUENO, J. Alvis, 600 en 36", arena S.I.; ZAR GAMO, R. Díaz, 700 en 43" arena S.I.

**2ª Carrera - 1.600 Mts.**

HELIPORT, H. Libré, 1.600 floreo en 1' 47", Arg.; DON ROTUNDO, R. Riveiro, 1.000 en 1' 2/5, Arg.; APUS, V. Centeno, 1.000 en 1' 3", 4ª S.I.; FRIUL, V. Sanguinetti, 1.600 en 1' 41" 2/5, arena, S.I.; AGUSTITO, E. Jara, PATRIOTA, N. Oviedo, 1.000 en 1' 4", 4ª S.I.

**3ª Carrera - 1.000 Mts.**

THE WATERS KING, R. Nístico, 700 en codo 43", Arg.; CACHITO FORD, P. Garnica, 500 en 29" 3/5, Arg.; FAR BAS, E. Bortulé, 600 en 35" 3/5, 4ª S.I.; EL ZAFADO, N. Oviedo, 1.000 en 1' 3" 4º, S.I.; EL FILOSOFO, R. Laitán, 600 en 36" 3/5, arena S.I.

**4ª Carrera - 1.200 Mts.**

INSEGURO, E. Tejedor, 700 en 44" 2/5, Arg.; NO ME DIGAS, J. Tocci, 700 en 45" 2/5, Arg.; D'ANGIO, J. Paulé, 700 en 44" Arg.; PIRIÑO, M. Planas, 1.200 en 1' 18", Arg.; QUIQUITO, E. Olguín, 600 en 36" 2/5, arena S.I.; THE OLIVER, R. Tavella, 1.200 en 1' 18" arena S.I

**5ª Carrera - 1.400 Mts.**

MISS ALITA, R. Latorre, 1.400 en 1' 31" 2/5, Arg.; GALBALA, A. De Arriba, 700 en 43" 3/5, Arg.; RECORTE, I. Sequeira, 1.400 en 1' 29" 3/5, Arg.; PARA SIEMPRE, O. Montenegro, 800 en 50" 2/5, 4ª S.I.; MINNIE, M. Arias, 800 en 49" 2/5, arena S.I.; ANEMONA, G. Sena, 1.000 en 1' 5" 3/5, 4ª S.I.; SWEET PETY, R. Pedernera, 1.400 en 1' 33", arena S.I.

**6ª Carrera - 1.000 Mts.**

INCASE, A. de Arriba, 1.000 en 1' 3", Arg.; TAN GLORIOSA, E. Bortulé, 700 en 42", Arg.; MELLEHA, E. Liceri, 1.000 en 1' 2" 3/5, Arg.; CIBENES, R. Llanos, 1.000 en 1' 3" 2/5, arena, S.I.; QUE BRONCA, G. Retorto, 1.000 en 1' 5" 5º S.I.

**7ª Carrera - 1.600 Mts.**

HOMMAGE, R. Riveiro, 1.600 en 1' 42", Arg.; PELOTARI, J. Caro, 800 en 48" 4/5, Arg.; JUST IN CASE, R. Laitán, 1.000 en 58" 2/5, Arg.; WORKSHIP, J. Valdivieso, 1.600 en 1' 41", Arg.; PANKEKON, H. Costantino, 1.000 en 1' 1", Arg.; THE WIDOWER, J. Paulé, 1.600 en 1' 40" 3/5, Arg.; VIVIDOR TEL, M. Abregú, 1.600 en 1' 43", 4ª S.I.; PUMA, O. Domínguez, 1.600 en 1' 41" 3/5, arena S.I.; NATIONAL, M. Sarati, 1.600 en 1' 44" 4ª S.I.; EL AVENTURERO, E. Jara, 1.600 en 1' 44", 4ª S.I.; FITZCARRALDO, M. Lezcano, 1.000 en 1' 3", 4ª S.I.; HAVILDAR, R. Galloso, 800 en 49", arena S.I.; FORLITANO, V. Sanguinetti, 1.600 en 1' 41" 2/5, arena S.I.; SABADO, A. Ferreras, 800 en 51" 3/5, 4ª S.I.

**8ª Carrera - 1.400 Mts.**

MADRILEÑANTE, O. Zapata, 1.000 en 1' 4", 4ª S.I.; LE TRIANON, S. Criado, 700 en 42" 3/5, arena S.I.; FRANCESCO, W. Caldarón, 1.400 en 1' 31" arena, S.I.

**9ª Carrera - 1.800 Mts.**

CELTIC FLOWER, O. Ayude, 1.800 en 1' 59" 3/5, Arg.; FOUR SEASONS, O. Ayude, 1.800 en 1' 59" 2/5, Arg.; CALETOR, H. Correa, 1.000 en 1' 3" 2/5, Arg.; EL PENSADOR, H. Libré, 800 en 50" 2/5, Arg.; EL INVENTOR, N. Oviedo, 1.600 en 1' 47", 4ª S.I.; OVERSEA, M. Lezcano, 1.000 en 1' 5", 4ª S.I.; LAGAR, D. Orcellet, 1.000 en 1'3" arena S.I..

**10ª Carrera - 1.000 Mts.**

TUMBAYO, M. Mercau, 1.000 en 1' 2", Arg.; SIN KAERSE, D. Pascuarello, 600 en 36" 2/5, Arg.; STARDOM, H. Correa, 700 en 43", arena S.I.; RECLUTA, D. Orcellet, 1.000 en 1' 4", 4ª S.I.; OLDEN TIMES, H. Libré, 600 en 36" 2/5, arena S.I.; AY PETER, R. Pastor, 1.000 en 1' 4" 3/5, arena S.I.

**11ª Carrera - 2.200 Mts.**

AT SPEED, E. Bortulé, 1.200 en 1' 14" 3/5, Arg.; NUTAM, J. Batruni, 1.000 en 1' 3" 3/5, Arg.; MICKEY THREE, M. Arias, 1.000 en 1' 3", arena S.I.; THEOCRAT, R. Cepeda, 1.000 en 1' 3" 3/5, arena S.I.; CITY TOWER, O. Cosenza, 1.000 en 1' 4" arena, S.I..

## PROVINCIA: Extracto del Sorteo Realizado Anoche

**1**
1054 1071 1139 1151 1163 1174 1192 1215 1326 1350 1591 1646 1660 1739 1899 1976 1997

**2**
2020 2092 2115 2188 2203 2270 2329 2397 2645 2785 2792 2932 2978

**3**
3035 3043 3182 3259 3288 3313 3366

APROX. 3373 CON $a 750

APROX. 3374 CON $a 1.750

APROX. 3375 CON $a 3.750

**3376** Con $a **250** MIL

APROX. 3377 CON $a 3.750

APROX. 3378 CON $a 1.750

APROX. 3379 CON $a 750

3382

**3545** Con $a **7.000**

3630 3721 3780 3829 3912

**4**
4016 4081 4104 4112

**4156** Con $a **7.000**

4238 4273 4694 4705 4808 4987

**5**
5054

**5211** Con $a **7.000**

5319 5412 5674 5921 5932 5956

**6**
6059 6108 6133 6184 6208 6223 6249 6392 6468 6484 6564 6650 6719 6778 6809

**7**
7055 7293 7344 7468 7537 7544 7939 7948 7949 7964

**8**
8038 8097 8104 8121 8462 8626 8683 8811 8864 8930 8963 8970 8978

**9**
9030 9048 9079

**9220** Con $a **7.000**

9256 9287 9333 9352 9505 9532 9655 9660 9709 9726 9752 9906

**10**
10082 10155 10160 10231

**10301** Con $a **7.000**

10374 10376 10596 10605 10649

**10700** Con $a **7.000**

10882

**11**
11062 11195 11258 11330 11399

APROX. 11440 CON $a 1.000

APROX. 11441 CON $a 2.000

**11442** Con $a **120** MIL

APROX. 11443 CON $a 2.000

APROX. 11444 CON $a 1.000

11477 11535 11554 11665 11820 11826 11872 11921 11958 11968 11998

**12**
12032 12072 12125 12183 12243 12261 12267 12288 12381 12653 12672 12725 12777 12871 12943

**13**
13180 13189 13207 13222 13381 13440 13544 13603 13756 13760 13765 13981

**14**
14006 14121 14168 14335 14434 14671 14779 14891 14945

**15**
15099 15382 15418 15541 15569 15644 15781 15784 15905

**16**
16051 16072 16265 16280 16323 16446 16463 16560 16703 16711

**16741** Con $a **50** MIL

16807 16811 16845 16846

**17**
17194 17255 17292 17341 17398 17425 17496 17697 17702 17709 17959

**18**
18048 18129 18182 18297 18558 18611 18785

**19**
19144 19171 19273 19304 19308 19616 19888 19932 19962

**20**
20104 20118 20227 20347 20384 20444 20480 20568 20733 20766 20833 20891 20968

**21**
21142 21197 21198 21366 21561 21620 21637 21675 21975 21978 21998

**22**
22033 22070 22071 22234 22251 22414 22494 22563 22635 22663 22697 22791

**22800** Con $a **12.500**

22818 22831

**23**
23081 23137 23163 23364 23376 23405 23418 23439 23466 23486 23499 23534 23588 23788 23835 23852 23837 23928 23944

**24**
24013 24111 24114 24176 24259 24306 24480 24634 24737 24740 24961

**25**
25123 25218 25481 25509 25561 25565 25597 25655 25709 25792

**26**
26021

**26026** Con $a **12.500**

26046 26104 26165

**26170** Con $a **7.000**

26224 26240 26260 26303 26313 26413 26515 26654 26705 26840 26975

**27**
27040 27288 27297 27383

**27477** Con $a **20.000**

**27530** Con $a **12.500**

27710 27799 27885

**28**
28005 28201 28393 28475 28482 28507 28588 28898 28959

**29**
29176 29422 29466 29496

**29499** Con $a **20.000**

29540 29556 29783 29850 29924

**30**
30007 30019

**30114** Con $a **7.000**

30261 30338 30368 30425 30488 30544 30804 30838 30857 30885 30947

**31**
31014 31130 31139 31173 31466 31540 31650 31724 31727 31740 31889

APROX. 31896 CON $a 5.000

APROX. 31897 CON $a 10.000

APROX. 31898 CON $a 20.000

APROX. 31899 CON $a 40.000

**31900** Con $a **3** MILLONES

APROX. 31901 CON $a 40.000

APROX. 31902 CON $a 20.000

APROX. 31903 CON $a 10.000

APROX. 31904 CON $a 5.000

31966

**32**
32099 32168 32176 32237 32280 32389 32451 32581 32667 32669 32778

**33**
33143 33192 33242 33380 33406 33411 33476 33611 33727 33940

**34**
34089 34124 34302 34305 34385 34400 34488 34545 34570 34683 34755 34764 34979

**35**
35013 35048 35131 35230 35398 35552 35593 35596 35658 35685 35701 35736 35850 35969

**36**
36229 36234 36371 36415 36421 36525 36574 36575 36609 36612 36616 36811 36855 36994

**37**
37142 37169 37175 37216 37258 37281 37431 37467 37666 37748 37754 37760 37907 37950

**38**
38041 38056 38141 38222 38421 38439 38454 38490 38492 38549 38755 38785 38846

**39**
39031 39093 39098 39556 39621 39623 39735 39809 39958

**40**
40444 40555 40578 40582 40650

**40663** Con $a **7.000**

40774 40956 40965 40980

**41**
41076 41221 41335 41340 41415 41458 41459 41565 41592

**41605** Con $a **30** MIL

41619 41720 41755 41855 41857 41882 41924

**42**
42089

**42223** Con $a **7.000**

42242 42605 42638 42699 42764 42843 42891 42988

### LOS 20 PREMIOS MAYORES (PROGRESION 4)

| | | | | | | | | | |
|---|---|---|---|---|---|---|---|---|---|
| 1º con $a | 3.000.000 | 31900 | 7º con $a | 20.000 | 29499 | 11º con $a | 7.000 | 3545 | 15º con $a | 7.000 | 10301 |
| 2º „ „ | 250.000 | 3376 | 8º „ „ | 12.500 | 22800 | 12º „ „ | 7.000 | 4156 | 16º „ „ | 7.000 | 10700 |
| 3º „ „ | 120.000 | 11442 | 9º „ „ | 12.500 | 26026 | 13º „ „ | 7.000 | 5211 | 17º „ „ | 7.000 | 26170 |
| 4º „ „ | 50.000 | 16741 | 10º „ „ | 12.500 | 27530 | 14º „ „ | 7.000 | 9220 | 18º „ „ | 7.000 | 30114 |
| 5º „ „ | 30.000 | 41605 | | | | | | | 19º „ „ | 7.000 | 40663 |
| 6º „ „ | 20.000 | 27477 | | | | | | | 20º „ „ | 7.000 | 4223 |

## La Plata Pone más Plata

Ante el reclamo de los propietarios y aprovechando que la cosas "vinieron bien" en los últimos tiempos en materia d venta, las autoridades del hipódromo de La Plata han dis puesto un aumento en los premios. O sea que las distinta categorías (clásicos, especiales, handicaps o condicionales del medio sureño, tendrán un incremento en sus primas de 22%. Se comunica que los mismos regirán desde el 8 de corriente y se están realizando las nuevas escalas. ¡Por menos, una buena noticia!

● **EL TURF POR VENEZUELA**

**CARACAS, 1º (ANSA).— El caballo Indudable es el gra favorito para ganar la "Copa de oro de Venezuela", que maña na se disputará en el hipódromo "La Rinconada" de est capital.**

**En la prueba, que se correrá sobre distancia de 2.400 me tros, intervienen 7 ejemplares que intentarán adjudicars una bolsa de casi 130 mil dólares.**

**Indudable**, ejemplar que el pasado julio estuvo a punto d ganar la "triple corona" de Venezuela, retornó a las pista ganando el clásico "Coproca", que se corrió el 12 de este me

**Tanto Indudable como The Iron, son los caballos que pa ticiparán por Venezuela en el clásico del Caribe, anuncia para el próximo diciembre en Panamá.**

Y con esta contienda de mañana, en la que asoma como e neto candidato, **Indudable** tratará de sellar su pasaport rumbo al cotejo internacional. Demás está decir que un fraca so a nivel local, le quitará todo tipo de pretensión máxim

## HIPODROMO DE HURLINGHAM

### COMPETIDORES Y DRIVERS PARA MAÑANA

**1ª Carrera — 1.700 Mts. — A las 11.30**
Pr. ALBION N. GON
1 Nol Sabrina, J.C. Bebegni
2 (Papiro Don Llamadora, A. De Lorenzo
2a(Albion N. Hopeles, A. Fernández
3 Albion Ad. Manymap, I. González
4 Albion N. Empurple, R. Rionegro
5 Chúcaro S. Baquero, XX
6 Trelpon Itahue, R. Policziuk
7 Chúcaro S. Mariana, M. Torrisi
8 Arin Gunther, A. Barilari
9 Chúcaro S. Mojón, O. Gallano
10 Chúcaro S. Juana, R. Aguirre

**2ª Carrera — 1.700 Mts. — A las 12**
Pr. CLASIFICACION
1 Trelpon Chamal, C. Guagliano
2 Trelpon Trenel, R. Rivarola
3 Trelpon Lonquimay, L. Scorzo
4 Silver Lion Ridg., E. Vittoria
5 Eneche Tabaco, R. González
6 Arin Moonlit, R. Pallavicini
7 Silver Licette Ridg., A. Fernández
8 Eneche Quijote, M. Caeceni

**3ª Carrera — 1.700 Mts. — A las 12.40**
1 Arin Ginger, L. Scorzo
2 Chúcaro B. Ibero, A. Barilari
3 Albion Ad. Hery, P. Ponteprino
4 Arin Dominó, J.L. Entrecanale
5 Mondesir Rene, O. Samad
6 Ponche Hornero, O. Sánchez
7 Albion M. Arombill, A. Devias
8 Aljibe Sansoturt, R. Bucolo
9 Albion Dennybreck, M.A. Castro
10 Adios Devon Tass, XX

**4ª Carrera — 1.700 Mts. — A las 13.20**
Pr. SILVER LIZETTE RIDG.
1 (Aljibe Exótico, R. Vallatti
1a(Lijero Muñeco, R. Guagliano
2 Aljibe Lucifer, J.C. García
3 Carol. Dandy, O. Sánchez
4 Poncho Tormenta, M. Barilari
5 Albion M. Alexandrina, A. Ventola
6(Lauchin, C. Roldán
6a(Chúcaro B. Igneo, M. Caraceni
7 Saldy E. Rumbo, F. Galatti
8 La Fortuna Inteligent, A. Barilari
9 (Albion Ad. Aremight, A. Fernández
9a(Albion M. Donny, J. Bucolo
10 Chúcaro Bravo, R. González

**5ª Carrera — 1.609 Mts. — A las 14.5**
Pr. ALBION N. ESTUARY
1 Albion Verdun, O. Centurion
2 Trelpon Puelche, M. Castro
3 Lion Sin Par, R. Funes
4 Silver Laredo Ridg., XX
5 Albion Ad. Venus, M. Rodríguez
6 Arin Naciente, R. Zitelli
7 Chúcaro M. Yalese, L. Agusti

**6ª Carrera — 1.609 Mts. — A las 14.3**
Pr. ALBION M. ROSELL
1 Lion N. Victoria, A. Ayerza
2 Mondesir Winner, XX
3 P. Don Llamativo, R. Policziuk
4 Lijero Aurora, H. Valentin
5 Arin Garbo, A. Barilari
6 Silver Jeet Ridg., G. Guanini
7 Saldy E. Niquel, P. Rovito

**7ª Carrera — 1.700 Mts. — A las 15.**
Pr. ALBION AD. HOPE POINT
1 Boy Old, L. Scorzo
2 Boy Merry, M.T. Ballester
3 Albion M. Landscape, J. Berardnucci
4 Albion Cascays, M. Devias
5 Albion Ad. Hope, M. Caroceni
6 Arin Gráfico, M. Alesandroni
7 Eneche Génesis, A. Fernández (
8 Albion Ad. Huss, S. Benitez
9 Seleña, M. Barilari

**8ª Carrera — 1.700 Mts. — A las 16.**
Pr. SILVER JEET RIDG.
1 En esta carrera correrán los cuat primeros clasificados y confirmados las 2ª y 3ª carreras respectivament

**9ª Carrera — 1.800 Mts. — A las 17.**
Pr. CL. INST. NAC. DE LA ACT. HIP CA
1 Albion Ad Hope Point, L. Agust
2 Arin Royal, F. Meana
3 (Lion N. Victory, A. Ayerza
3a(Lion N. Banshee, R. Funes
4 Chúcaro S. Isthar, A. Barilari
5 Carol. Mayoral, A. Fernández
6 (Chúcaro S. Salvaje, XX
6a(Lion N. Adjein, D. Porfillo
SUPLENTES
7 Albion N. Sky, A. Torrisi
8 Albion N. Employ, A. de los Santo

**10ª Carrera — 1.700 Mts. — A las 17.**
Pr. CHUCARO S. ISTHAR
1 Albion Ad. Coraland, D. Porfillo
2 Albion M. Alcahua, O. Mendola
3 Silver Lorena Ridg., XX
4 Albion Ad. Allur, A. de los Santo
5 Chúcaro M. Bruno, R. Cavallaro
6 Arin Lucio, XX
7 Chúcaro Marista, H. A. Castro
8 Damir M. Estaño, O. Centurion
9 Lion Adios Víc, R. Devias

# OLD MARGARET CON LA GUILLOTINA

## Rebanó Medio Pescuezo en la Segunda del Césped: $a 2,85

**Mucho público en las tribunas sanisidrenses, para vivir las alternativas de esta tarde, "vale a cuenta de la primavera" y con la tentación de un programa algo más que interesante. Comenzó bastante mal para la cátedra porque las moneditas de la favorita Bey Bley se hicieron trizas y le tocó a Rezagante poner el número a diez pesitos de los antiguos... Pero pronto, un candidato de CRONICA trajo normalidad, fue Old Margaret que taureó al sacarle medio pescuezo a Fair Fleet en 57"1/5, buen tiempo para el kilómetro y un trabajo del pibe Néstor Oviedo que permitió a los lectores embolsar jugosos $a 2,85 (por dos). Además, no se la regalaron la victoria a la de Bianchi que tuvo que jugarse el resto. Exacta, trifecta y apuesta doble vinieron baratas porque la sangre... ¡no llegó al río!**

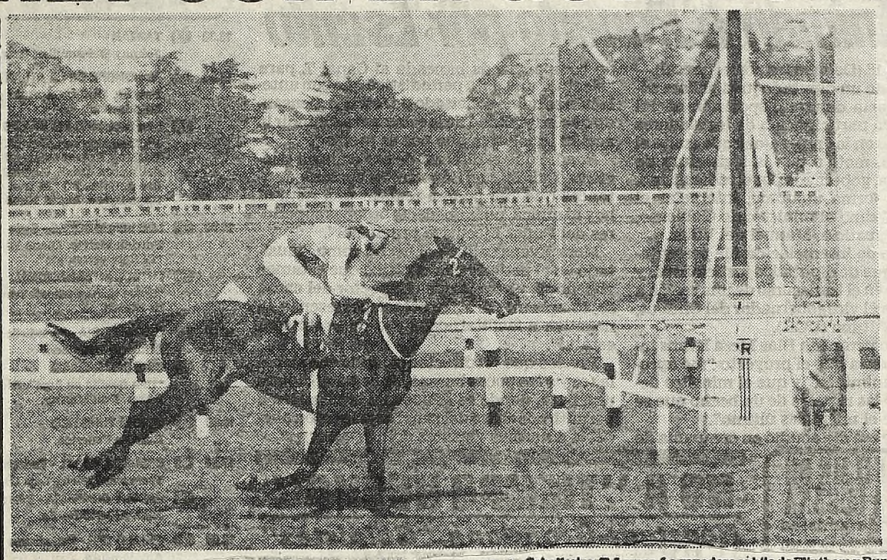

**Con todo el arco para un golazo, Rezagante inició la jornada de esta tarde en el césped norteño. La de Cardinale salió sola en la foto, por cinco cuerpos y a cifras salvadoras. Dió $a 5,20.**

## Resultados Generales

**1ª Carrera — Premio PARLOTEO — 1.800 Metros**

| CABALLO | JOCKEY | Nº | Gan. | a Gan. | a 2º | a 3º | Pag. |
|---|---|---|---|---|---|---|---|
| 1 REZAGANTE 57, C.Flores | | (2) | 225880 | 5,20 | 2,30 | | —,— |
| 2 Topista 57, J.Val'vieso | | (4) | 310555 | | 1,60 | | 3,75 |
| 3 Bey Bley 57, V.Centeno | | (7) | 435735 | | | | 2,70 |
| 4 C. Quick 57, E.Jara | | (6) | 364655 | | | | 3,20 |
| 5 Hexe 53, C.Ibarba | | (1) | 40190 | | | | 29,30 |
| 6 Dalwood 53, T.Aguirre | | (5) | 171765 | | | | 6,85 |
| 7 Barfleur 57, V.San'netti | | (3) | 96945 | | | | 12,15 |
| U Arduita 55, J.Paulé | | (9) | 62455 | | | | 16,85 |
| TOTAL | | | 1708190 | | | | |

No corrió: Plany (8).
APUESTA EXACTA (2-4): $a 101,25.
APUESTA TRIFECTA (2-4-7): $a 230,75.
APUESTA DOBLE: Ganada por 5 cpos., la 3ª a 1 cpo., la 4ª a 1½ cpo., la 5ª a ½ cpo., la 6ª a ¾ cpo. Tiempo: 1'50". Cuidador: A. Cardinale. Caballeriza: Gonzi. La ganadora es hija de Practicnate y Rezuma. Edad: 4 años.

**2ª Carrera — Premio FARMER — 1.000 Metros**

| CABALLO | JOCKEY | Nº | Gan. | a Gan. | a 2º | a 3º | Pag. |
|---|---|---|---|---|---|---|---|
| 1 OLD MA'RET 53, N.Oviedo | | (2) | 415425 | 2,85 | 1,80 | | —,— |
| 2 Fair Fleet 57, J.Val'vieso | | (7) | 628760 | | 1,40 | | 1,90 |
| 3 Miss Mid 50, J.Sam'tini | | (8) | 170115 | | | | 7,05 |
| 4 Flo'cella 54, L.Triviño | | (6) | 100160 | | | | 11,95 |
| 5 Mme. Forli 57, H.Libré | | (5) | 112225 | | | | 10,65 |
| 6 Cana Blanca 54, E.Bortulé | | (3) | 160550 | | | | 7,45 |
| 7 Mecherita 54, J.Torres | | (1) | 146315 | | | | 8,20 |
| U Aliola 50, J.Albornoz | | (9) | 5405 | | | | 999,99 |
| TOTAL | | | 1738955 | | | | |

No corrió: Torre Paola (4).
APUESTA DOBLE (2-2): $a 100,00.
APUESTA EXACTA (2-7): $a 28,25.
APUESTA TRIFECTA (2-7-8): $a 107,00.
Ganada por ½ pzo., la 3ª a 1½ cpo., la 4ª a 1 cab., la 5ª a 3 cpos., la 6ª a 1 cab. (Bandera verde para el 3er. y 5º puesto). Tiempo: 57"1/5. Cuidador: C. Bianchi. Caballeriza: T. Lomas. La ganadora es hija de Flintham y Runchera. Edad: 5 años.
CANDIDATA DE CRONICA

**3ª Carrera — Premio IRAM — 1.200 Metros**

| CABALLO | JOCKEY | Nº | Gan. | a Gan. | a 2º | a 3º | Pag. |
|---|---|---|---|---|---|---|---|
| 1 PAN PORFIN 54, R.Llanos | | (1) | 546995 | 4,35 | 2,20 | 2,20 | —,— |
| 2 El Llo 57, R.Laitán | | (11) | 340215 | | 3,15 | 2,30 | 7,00 |
| 3 S. Americano 57, C.Flores | | (9a) | 379895 | | | 2,30 | 6,25 |
| 4 Van Guld 57, H.Artigas | | (2) | 488400 | | | | 4,85 |
| 5 Tarbage 57, J.Michelli | | (10) | 536540 | | | | 4,40 |
| 6 R. Hermoso 53, A.Vella | | (15a) | 115510 | | | | 20,60 |
| 7 Rieskilón 57, H.Guías | | (7a) | 46925 | | | | 50,80 |
| 8 Pituco 57, A.de Arriba | | (8) | c/8a | | | | 6,25 |
| 9 Cesarión 57, A.Martínez | | (9) | 93535 | | | | 25,45 |
| 10 V. King 55, C.Vera | | (4) | 143310 | | | | 16,60 |
| 11 E. Prince 57, M.Saratí | | (15) | c/15a | | | | 20,60 |
| 12 Fray Enrico 57, E.Bortulé | | (3) | 403290 | | | | 5,90 |
| 13 Mar Tirreno 57, G.Sena | | (5) | 88550 | | | | 26,90 |
| 14 Buscavidas 57, J.Fer'dez | | (12) | 108400 | | | | 21,95 |
| 15 Amudsen 53, E.Berlo | | (14) | 132755 | | | | 17,95 |
| U Nierclaro 57, C.Bertoldi | | (13) | 31790 | | | | 75,00 |
| TOTAL | | | 3455835 | | | | |

No corrieron: Locarno (6) y Guiñol (7).
APUESTA DOBLE (2-1): $a 103,75.
APUESTA EXACTA (1-11): $a 189,75.
APUESTA TRIFECTA (1-11-8): $a 1.047,75.
Ganada por 1 pzo., el 3º a 1½ cpo., el 4º a 2½ cpos., el 5º a ¾ cpo., el 6º a ½ cpo. Tiempo: 1'10"4/5. Cuidador: R. Caroprese. Caballeriza: Thot. El ganador es hijo de C. Pan y Table Show. Edad: 5 años.

**4ª Carrera — Premio SERXENS — 1.400 Metros**

| CABALLO | JOCKEY | Nº | Gan. | a Gan. | a 2º | a 3º | Pag. |
|---|---|---|---|---|---|---|---|
| 1 G. TELL 56, I.Gorrais | | (6) | 794780 | 3,45 | 1,60 | 1,30 | —,— |
| 2 Tizón 54, J.Reynoso | | (2) | 387670 | | 3,80 | 2,15 | 7,05 |
| 3 Diamantino 56, O.Domínguez | | (12) | 370950 | | | 1,70 | 7,40 |
| 4 Luminal 52, C.Alarcón | | (11a) | 98228 | | | | 28,50 |
| 5 Larache 56, J.Valdivieso | | (13) | 512035 | | | | 5,35 |
| 6 Carpintero 52, N.Oviedo | | (14) | 63660 | | | | 43,10 |
| 7 Fray Elevado 56, O.Frávega | | (3) | 635560 | | | | 4,30 |
| 8 Fray Lobo 56, J.Fajardo | | (7) | 39545 | | | | 69,40 |
| 9 Stout 56, J.Vairá | | (8) | 9340 | | | | 999,90 |
| 10 Ver Luisito 56, J.Yalet | | (4) | 294450 | | | | 9,30 |
| 11 Fairmount 52, W.Blanco | | (11) | c/11 | | | | 28,50 |
| 12 Joinville 53, C.Domingo | | (5) | 36870 | | | | 74,45 |
| 13 Doctor Popiño 56, R.Ferreira | | (9) | 604805 | | | | 4,50 |
| 14 Tanto Honor 56, P.Sahagián | | (10) | 64740 | | | | 42,40 |
| 15 F. Navideño 56, R.Laitán | | (15) | 59210 | | | | 59,35 |
| U Sae No Kami 56, A.Ferreras | | (1) | 9930 | | | | 999,90 |
| TOTAL | | | 3.979.690 | | | | |

Corrieron todos.
APUESTA DOBLE: 1-6, $a 117,00.
APUESTA EXACTA: 6-2, $a 213,00.
APUESTA TRIFECTA: 6-2-12, $a 1.104,75.
Ganada por: ½ cpo., el 3º a 1 cpo., el 4º a ½ cpo., el 5º a hco., el 6º a 1½ cpos. Tiempo: 1' 24". Cuidador: H. Martínez. Caballeriza: Don Telo. El ganador es hijo de: Telefónico y Limiranda. Edad: 3 años.

# SABADO QUEDARA EL DOMINGO EN SU BOX

Se confirmó lo que anticipáramos en la víspera, con respecto a otra ausencia en la "Polla de Potrillos". Esta mañana, del stud de Bianchinos informamos que **Sábado** no pudo superar un problema leve (pero problema al fin) que reducirá no solo el número de rivales de la tradicional competencia de mañana sino que también "achicará el espectro" de potrillos del citado stud. "Solo" le quedan al mago de **Capitán Sarmiento Fitzcarraldo, El Aventurero y National** para defenderse en la competencia. Como se ve... ¡le queda bastante!

● **ENSAYOS DE HOY**

Esto se vio hoy en la arena normal del hipódromo de San Isidro MAN'S MALAGA, G. Retorto, 500 en 28", con 11" clavados de final; TRATO REAL, L. Zárate, 800 en 47", con 12"1/5 de remate; NENE SOLO, O. Cosenza, 800 metros muy cómodo en 50", con 12"3/5 de final; FULLMOON, E. Olguín, 500 en 29"2/5; DANESCO, Héctor Artigas, 1.200 en 1'16"4/5; BUEN LADRON, H. Artigas, 1.200 en 1'18"2/5.

## MENDOZA

| | | |
|---|---|---|
| 1º con $a | 4.000.000 | 14316 |
| 2º „ „ | 280.000 | 26807 |
| 3º „ „ | 130.000 | 47152 |
| 4º „ „ | 80.000 | 2168 |
| 5º „ „ | 50.000 | 2364 |
| 6º „ „ | 35.000 | 46978 |
| 7º „ „ | 30.000 | 48533 |
| 8º „ „ | 25.000 | 29921 |
| 9º „ „ | 24.000 | 5072 |
| 10º „ „ | 22.000 | 40096 |
| 11º „ „ | 13.000 | 17095 |
| 12º „ „ | 11.000 | 18061 |
| 13º „ „ | 10.000 | 45586 |
| 14º „ „ | 9.000 | 39994 |
| 15º „ „ | 8.000 | 23571 |
| 16º „ „ | 7.000 | 19392 |
| 17º „ „ | 6.000 | 7317 |
| 18º „ „ | 5.000 | 24756 |
| 19º „ „ | 4.000 | 29888 |
| 20º „ „ | 3.000 | 50759 |

## SANTIAGO

| | | |
|---|---|---|
| 1º con $a | 2.000.000 | 41993 |
| 2º „ „ | 100.000 | 36008 |
| 3º „ „ | 50.000 | 2339 |
| 4º „ „ | 35.000 | 48731 |
| 5º „ „ | 18.000 | 19639 |
| 6º „ „ | 1.600 | 3561 |
| 7º „ „ | 1.600 | 20480 |
| 8º „ „ | 1.500 | 3437 |
| 9º „ „ | 1.500 | 18102 |
| 10º „ „ | 1.500 | 31305 |

## TIEMPO

**MINIMA:** A las 7.15 horas **8º6**

**MAXIMA:** 20º2 a las 11 hs. Presión: 1021.1 milibares. Visibilidad: 2 kmts.

## NACIONAL: Extracto del Sorteo de Anoche

**VEINTE PREMIOS POR EXTRACCIONES DE CINCO CIFRAS:** de producirse la repetición de números extraídos, los billetes enteros respectivos acumulan los premios que en cada caso les hubiere correspondido.

| UBICACION | PREMIO $a | | UBICACION | PREMIO $a | |
|---|---|---|---|---|---|
| 1 | 2.000.000 | 07392 | 11 | 10.000 | 33872 |
| 2 | 200.000 | 37042 | 12 | 10.000 | 39565 |
| 3 | 100.000 | 40036 | 13 | 10.000 | 06212 |
| 4 | 50.000 | 13267 | 14 | 10.000 | 36453 |
| 5 | 40.000 | 17900 | 15 | 10.000 | 37526 |
| 6 | 30.000 | 41972 | 16 | 6.000 | 35905 |
| 7 | 30.000 | 17465 | 17 | 6.000 | 32604 |
| 8 | 20.000 | 05936 | 18 | 6.000 | 18488 |
| 9 | 20.000 | 22575 | 19 | 6.000 | 40013 |
| 10 | 20.000 | 33723 | 20 | 6.000 | 20391 |

| Aproximaciones | $a 25.000 | $a 12.000 | $a 7.500 | $a 5.500 | Aproximaciones | $a 5.000 | Aproximaciones | $a 2.500 |
|---|---|---|---|---|---|---|---|---|
| 1er. PREMIO | 07391 | 07390 | 07389 | 07388 | 2do. PREMIO | 37041 | 3er. PREMIO | 40035 |
| | 07393 | 07394 | 07395 | 07396 | | 37043 | | 40037 |

**QUINIENTOS OCHENTA Y OCHO PREMIOS POR CATORCE EXTRACCIONES DE TRES CIFRAS:** todos los billetes enteros cuyas tres últimas cifras coincidan con las que se indican a continuación tienen premio de **$a 400.-**

| | | | | |
|---|---|---|---|---|
| 084 | 274 | 529 | 737 | 913 |
| 101 | 370 | 683 | 762 | 921 |
| 254 | 392 | 707 | 800 | |

NOTA: En caso de repetición de cualquiera de las tres cifras extraídas, los billetes enteros correspondientes acumulan el premio tantas veces como se haya repetido el número.

## 5ª Carrera 1.800 Mts.

**HIPODROMO SAN ISIDRO**

| MARCADOR | A GANADOR | A 2º | A 3º |
|---|---|---|---|
| 1º 10 | 6,10 | 3,05 | 2,30 |
| 2º 4 | | 3,35 | 2,00 |
| 3º 6 | | | 3,35 |
| 4º 2 | | | |

| A Ganador | APUESTA DOBLE | 1er. Place | 2do. Place |
|---|---|---|---|
| 287,00 | | | |

| EXACTA | TRIFECTA |
|---|---|
| 280,75 | 7.965,75 |

1 Frou Frou 56, C.Pezoa
2 Una India 52, W.Blanco
3 Criticona 56, P.Sahagián
4 Vehemencia 53, J.Reynoso
5 Fr. Réplica 56, M.Saratí
6 Escalada 56, H.Libré
7 Damajuana 56, D.Orcellet
8 L.Brillante 56, no corrió
9 Argi 53, C.Domingo
9aToga 53, O.Conti
10 Morosa 56, J.Valdivieso
11 Candunga 52, P.Juri

# Chubut: Censuran a Diputados y se Animan a Ponerlo por Escrito

RAWSON, 1º (De nuestro corresponsal).— La denuncia de un diputado justicialista sobre la existencia de una disposición oficial que prohibe la participación de legisladores de ese partido en los programas que emite el Canal 7 local, motivó que la legislatura de esta provincia, gobernada por el radicalismo, decidiera en forma unánime, interpelar el miércoles próximo al ministro de Gobierno, Educación y Justicia, Manuel del Villar.

El proyecto de interpelación fue presentado por el bloque de diputados justicialistas y fue aprobado en el transcurso de una sesión a la cual asistió el vicegobernador del Chubut, Juan Carlos Altuna (UCR).

El diputado peronista Blas Meza Evans informó a la prensa que el proyecto "fue aprobado por unanimidad" y que el ministro deberá "aclarar las razones de un hecho que se ha producido el miércoles último".

Agregó que ese día acudió en compañía de un compañero de bancada al Canal 7, para "efectuar una nota periodística que con antelación se había solicitado por escrito, pensando que la finalidad de la misma era difundir la acción legislativa que nos es propia".

Añadió que el director de esa emisora televisiva, Luis Miguel Zanotto, les comunicó entonces que "no podían realizar una nota ni hoy ni nunca, pues obedecía órdenes superiores del Poder Ejecutivo provincial".

Meza Evans calificó al hecho como "inusitado en el período democrático que estamos viviendo", y señaló que el director del canal se comprometió a "expresar por escrito la negativa a facilitarnos el uso de la emisora estatal".

Precisó que "el director cumplió con su palabra y a las pocas horas hizo llegar al bloque una nota, donde se aduce que la negativa a permitirnos el uso del canal de televisión obedecía a normas vigentes del (COMFER)".

## ULTIMO FILME DE MUESTRA CUBANA

La profunda amistad entre un campesino y un joven alfabetizador en un pueblo recóndito ubicado en La Ciénaga de Zapata, conforma la acción temática del filme "El Brigadista" de Octavio Cortazar, que se estrenará el próximo miércoles en la "primera semana de cine cubano en la Argentina", culminando con esta premiere ese acontecimiento cinematográfico.

El guión fue escrito por Luis Rogelio Nogueras y Octavio Cortázar y se rodó en Cuba, en 1977. Fueron sus intérpretes Salvador Wood, Patricio Wood, René de la Cruz, Luis Ramírez, Mario Balmaseda, Luis Riello, Elier Amat, Maribel Rodríguez y Javier González.

## NO A "TIEMPO NUEVO"

### Neustadt-Grondona, "Golpistas"

SAN CARLOS DE BARILOCHE, 1º (De nuestro corresponsal).— El comité local del Partido Intransigente solicitó el levantamiento del programa "Tiempo Nuevo", por considerar que reúne a sectores golpistas y que **"amenaza gravemente a nuestra incipiente democracia".**

Una declaración que lleva las firmas de José Chirulo y Luis Másperi, presidente y secretario del comité local del PI, criticó a los conductores del mencionado programa expresando que **"el colmo de la desfachatez"** lo constituyó la participación del general Menéndez en su penúltima emisión.

Señala que **"es claro que Neustadt y Grondona forman parte de una conjura que reúne a sectores golpistas, intereses económicos extranjeros y a la oligarquía nativa y que amenaza gravemente a nuestra incipiente democracia".**

Por su parte, la Agrupación Unidad Peronista de esta ciudad repudió la actitud asumida por Menéndez al término de la referida audición, **"así como a todos aquellos que le dieron y le dan, a través de los medios de difusión, plafond suficiente como para que intente justificar la masacre de miles de argentinos, que el pueblo ya ha condenado políticamente el 30 de octubre último".**

## TV PROGRAMA TV

13.30 (13) **TARZAN**
Johnny Weissmuller, Brenda Joyce.

14.00 (7) **EL HOMBRE DE LA ATLANTIDA - Serie**
Patrick Duffy. Capítulo de hoy: "Operación inundación".

(11) **LAS GRANDES PELICULAS**
1º) "Mansión sangrienta". Vincent Price, Peter Cushing, Robert Quarry. 2º) "Los cuatro jinetes del Apocalipsis". Glenn Ford, Charles Boyer, Lee J. Cobb. 3º) "El tren de la muerte". Hugh Kays Byrne, Ingrid Manson, Max Heldrum.

15.00 (7) **LOS VENGADORES - Serie**
Patrick McNee, Diana Rigg. Capítulo de hoy: "El tigre escondido".

(13) **FUTBOL INTERNACIONAL**
"Suiza vs. Argentina". Transmisión directa desde Zurich.

16.00 (2) **OESTE AL DIA - Periodístico**
Eduardo Delbuono.

(7) **CINE DEL SABADO**
"Una familia en fuga". Richard Crenna, Diana Baker, Don Murray.

16.30 (2) **MUNDO TURISTICO**
Rodolfo Federico.

17.30 (2) **DINAMICA RURAL - Periodístico**
Francisco Ovieto, Luis Grassino.

(13) **BADIA Y COMPAÑIA - Interés general**
Juan Alberto Badía.

18.00 (7) **DEJALO SER - Periodístico**
Any Ventura.

19.00 (2) **LOS INVASORES - Serie**
Roy Thinnes.

(7) **ATC RALLY TURISMO**
Juan Carlos Thorry, Marcela Franceschini.

20.00 (2) **JOHNNY ALLON PRESENTA - Musical**
Johnny Allon.

(7) **HISTORIA DE LA ARGENTINA SECRETA**
Otelo Borrone, Roberto Vacca.

(11) **AVANT PREMIERE**
"Vestida para matar". John Rubinstein, Jessica Walter.

21.00 (2) **BOX INTERNACIONAL**
Andrés Torres vs. Guadalupe Pintor y Eusebio Pedroza vs. Rubén Olivares. Presenta: Raúl Parma.

(7) **TERESA DE JESUS - Miniserie**
Concepción Velasco.

(13) **PORCELANDIA - Humorístico**
Jorge Porcel, Diana Maggi.

21.30 (9) **SABADOS DE COMEDIA**
"Mi esposo tuvo una nena". Raúl Aubel, Beatriz Taibo, Nené Malbrán.

22.00 (2) **FUTBOL DE PRIMERA "B"**
Transmisión directa.

(7) **FUNCION PRIVADA**
"Un guapo del 900". Jorge Salcedo, China Zorrilla, Chunchuna Villafañe.

(11) **HOLLYWOOD EN CASTELLANO**
"Bethune". Donald Shuterland, Kate Nelligan.

(13) **NADIE ES IGUAL A NADIE**
"La isla". Irma Roy, Lidia Lamaison, Alberto Argibay.

23.00 (13) **LOS GRANDES TEMAS MEDICOS**
Dr. René Favaloro. Tema de hoy: "Diabetes".

23.30 (9) **CINE**
"Ella es adorable". Tony Lo Bianco, Sally Kellerman.

24.00 (2) **CINE DE TRASNOCHE**
"Un milagro de amor". James Farentino, Katherine Harroll.

(11) **CINE DE TRASNOCHE**
"La barranca". David McCallum, Nicoleta Machiavelli.

(13) **TRASNOCHE 13**
"Papá Ganso". Cary Grant, Leslie Caron.

0.30 (7) **TRASNOCHE**
"Ases matan reyes". Ron Leibman, David Selby.

(9) **DIOS ES MI DESCANSO**
Espacio religioso.

## SUS CARTAS ESTAN ECHADAS

| | | | | | | | | | | | |
|---|---|---|---|---|---|---|---|---|---|---|---|
| ♢ | ♠ | ♡ | ♢ | ♣ | ♢ | ♠ | ♣ | ♢ | ♡ | ♠ | ♣ |
| S | R | O | E | C | R | E | A | P | T | C | M |
| ♣ | ♡ | ♠ | ♡ | ♠ | ♢ | ♡ | ♣ | ♠ | ♢ | ♠ | ♣ |
| B | A | I | P | I | O | A | I | B | F | I | M |
| ♡ | ♣ | ♢ | ♠ | ♢ | ♣ | ♢ | ♡ | ♣ | ♢ | ♡ | ♠ |
| A | P | R | R | E | O | S | V | R | A | O | A |
| ♣ | ♡ | ♠ | ♢ | ♢ | ♢ | ♡ | ♠ | ♢ | ♠ | ♡ | ♣ |
| T | R | S | S | D | A | E | I | N | N | B | A |
| ♡ | ♣ | ♡ | ♠ | ♢ | ♠ | ♢ | ♣ | ♢ | ♣ | ♠ | |
| L | N | A | E | M | R | O | T | R | E | O | |

**En estos 60 naipes se encuentra encerrado un mensaje para usted. Acaso se trata de un augurio o de una advertencia que no deberá desestimar. Para dar con el mensaje que corresponda al lector, éste debe proceder de la siguiente manera: si su nacimiento se ha registrado entre los días 5 y 11 (no importa el mes) eligirá PICAS; si se ha producido entre los días 12 y 19, TREBOL; si lo fue entre los días 20 y 27, DIAMANTE, y finalmente, si su advenimiento al mundo aconteció entre los días 28 y 4, su palo será CORAZONES. Una por su orden leyéndolas de izquierda a derecha, las letras que llevan las cartas correspondientes a la fecha en que nació y escríbalas. Así obtendrá el mensaje.**

## JOAN COLLINS, CANDIDATA

NUEVA YORK, 1º (ANSA).— John Forsyte y Joan Collins, intérpretes de la serie "Dinastía", fueron nominados para los premios "Emmy" —los Oscar de la televisión—, que se concederán este mes. Estos dos actores comparten, junto con otros, como Debbie Allen de la serie "Fama", la lista de seleccionados para los apartados de mejor actor, mejor actriz, en la categoría de series dramáticas.

En la categoría de películas para televisión, "The day after" —"El día después"—, que narra los desastres de una guerra nuclear, acumula doce nominaciones. Jane Fonda también fue nominada por su rol en "Dollmaker".


UNA PELICULA QUE APUNTA DERECHO AL CORAZON

LUIS BRANDONI
POR ORDEN ALFABETICO
DORA BARRET LUISINA BRANDO
LITO CRUZ OSCAR FERRIGNO
MARIA VANER CHINA ZORRILLA
PRESENTACION
DARIO GRANDINETTI

DARSE CUENTA

UN FILM DE ALEJANDRO DORIA

Sólo para mayores de 13 años
Los menores de 13 años pueden ver esta película junto a sus padres o tutores que acrediten el vínculo

GRAN EXITO
NORMANDIE
CALLAO ATLAS RECOLETA
GRAL. PAZ - FLORES - CUYO - ALBERDI - G. LUGANO
MAIPU (Avellaneda) - MAYO (S. Miguel)
OCEAN (Morón) - ITALIANO (Moreno) - REX (Haedo)
SAN ISIDRO (S. Isidro) - SARMIENTO (Lanús)
ATLANTIC (Olivos) - AVENIDA (L. de Zamora)
SUPER (Boulogne) - HISPANO (S. Fernando)
HOY TRASNOCHE EN TODAS LAS SALAS



LA PROFESORA DE "CLASE" SEXY
EL ALUMNO DECIDIDO A APROBAR
ELLOS JUEGAN CON FUEGO
SOLO APTA MAYORES 18 AÑOS
SYBIL DANNING
La sensación de "PLAYBOY" ("CADENAS CALIENTES")
El astro de "LECCIONES PRIVADAS"
Eric Brown
2ª semana OCEAN
RIALTO
NUEVO ACASSUSO (San Isidro)
MORON (Morón)
RADIO CITY (Mar del Plata)
HOY TRASNOCHE



Cuando la tortura de la "guerra sucia" suplanta a la ley...
Sólo queda la ley de
BRONSON
JusticiA SALVAJE
Solo Apta mayores de 18 años
CHARLES BRONSON EN
DISTRIBUIDA POR TRI-STAR PICTURES
"JUSTICIA SALVAJE" UN FILM DE J. LEE THOMPSON UNA PRODUCCION DE PANCHO KOHNER
CON JOSE FERRER
PRODUCTOR EJECUTIVO LANCE HOOL
PRODUCTOR PANCHO KOHNER
MUSICA COMPUESTA Y DIRIGIDA POR KEN THORNE
BASADA EN LA NOVELA DE R. LANCE HILL
GUION DE DAVID LEE HENRY - JOHN CROWTHER
DIRIGIDA POR J. LEE THOMPSON
GRAN EXITO
MONUMENTAL-SANTA FE 2
ATLANTIC (Mar del Plata)
HOY TRASNOCHE



MARAVILLOSO el Circo Rodas del mundo
MARTES A VIERNES 2 FUNCIONES 18 - 21 Horas
SABADOS Y DOMINGOS 3 FUNCIONES 15 - 18 - 21 Horas
GAONA Y GRAL. PAZ LINIERS
MARAVILLOSO el Circo Rodas del mundo
Del Prete

# FESTIVAL DE VENECIA CON UN PROBABLE TRIUNFADOR

**VENECIA, 1º (ANSA).— Los dos grandes contendientes del León de Oro de este Festival de Venecia, Francia e Italia, con cuatro y seis películas en concurso cada uno, se enfrentaron por primera vez directamente en la quinta jornada pero de los dos países el que más posibilidades tiene, por lo menos viendo los filmes presentados hasta ahora, es Francia, que en caso repetiría su éxito del año pasado cuando "Carmen", de Jean Luc Godard, se llevó todos los premios importantes.**

**En efecto, mientras Marco Ferreri decepcionó con su "Il futuro e'donna", Jacques Rivette presentó una enésima variación, pero más perfecta, de su eterno argumento: los vagos límites entre lo real y lo ficticio.**

**"L'amour par terre", como en "París nous appartient", como en "L'amour fou", para no hablar más que de los mejores filmes de Rivette, habla de una representación teatral que a su vez desborda en la vida, real o imaginada, de los personajes.**

**La constante relación entre estos dos niveles de narración se ha convertido en la obsesión de Rivette pero en "L' amour par terre" es como un juego elegante y divertido, en comparación con el clima de conspiración universal que reinaba en "París nous appartient" o "Oui one spectre", o de "Amour fou" en el filme del mismo título.**

**Un sexteto de actores, compuesto por el argentino Facundo Bo, la inglesa Jane Birkin, la suiza - norteamericana Geraldine Chaplin, el húngaro Laszlo Sado y los franceses Jean Pierre Kalfon y Andre Dussolier, tienen a su cargo los papeles principales de la historia en la que cada uno de los personajes cree mantener el control de la situación pero, como sucede siempre en Rivette, son finalmente las mujeres las que salen triunfadoras.**

**De todos los directores de la nueva ola, Rivette es prácticamente el único que ha sabido ser fiel a su primera manera, si bien perfeccionándola y estilizándola cada vez más, a pesar de que su carrera fue una de las más marginales del movimiento.**

**Con los años, la eterna historia que cuenta se vuelve más sutil y concisa como si su filmografía fuera el alambique que un día terminara por destilar un elixir precioso y refinado.**

**También triunfan las mujeres en el mundo de Ferreri pero el director italiano no cuenta jamás la misma historia: más aún sus películas. Por buenas o malas que sean, son tan diferentes las unas de las otras y sus argumentos tan sorprendentes que el espectador no corre nunca el riesgo de aburrirse.**

**"Il futuro e'donna" no es de sus obras más logradas. Colaboran en el argumento sus coguionistas de su filme anterior "Storia di Piera", Piera Deglie Esposti y Dacia Maraini pero el resultado es menos sentido que en esa obra, tal vez porque nace de una circunstancia fortuita como lo es el deseo de Ferreri de filmar una historia con una mujer embarazada.**

## "CAMILA", EN UN CERTAMEN YANQUI

**WASHINGTON, 1º** (UPI).— La Argentina intervino ayer por primera vez en el Festival Cinematográfico de Telluride, Colorado, con la presentación de la película "Camila", dirigida por la cineasta María Luisa Bemberg.

La exhibición de "Camila" anoche inició el festival de cuatro días al que asisten renombrados directores, críticos y cinematofrafistas internacionales.

La actriz argentina Susú Pecoraro, intérprete principal de la película en el papel de Camila O'Gorman, fue premiada recientemente en el festival cinematográfico checo de Karlovi Vary.

La película describe el romante y trágico fin de Camila O'Gorman con el sacerdote tucumano Ladislao Gutiérrez.

## INAUGURARON UNA MUESTRA DE CINE

**DEAUVILLE, Fancia, 1º** (AFP).— América latina y España ocuparán un sitio destacado en el festival de cine que se inaugura oficialmente hoy, sábado, en el balneario francés de Deauville, indicaron sus organizadores.

Sobre ese particular, puntualizaron que si la gran mayoría de los filmes que se presentarán fueron realizados por cineastas estadounidenses (o canadienses), la parte meridional del hemisferio occidental estará "representada" en el certamen de Deauville a nivel de los temas y de los escenarios de algunas de las películas.

Una de esas producciones, "Blame it on Río" (La culpa es de Río), transcurre íntegramente en Río de Janeiro.

## ¿Y USTED QUE OPINA?

**LA NACION:** Un presunto náufrago de "La Rosales" hace escandalosas declaraciones...

**CLARIN:** Es otro de los filmes argentinos que en un pasado apenas inmediato no hubiera sido posible.

**LA RAZON:** "La película nacional más polémica de este año".

**TIEMPO ARGENTINO:** Ostenta fuerza y dignidad.

**DIARIO POPULAR:** Han sido bien aprovechados por Lipszyc los momentos dramáticos del hundimiento en medio de la tempestad.

**CARLOS MORELLI:** La Rosales... 8 puntos.

## UNA LEY MUY FUNESTA

POSADAS, 1º (De nuestro corresponsal).— El secretario de Información Pública de Misiones, Oscar Edelman, expresó aquí que la actual Ley de Radiodifusión "es tan restrictiva que mientras en los países vecinos la cantidad de emisoras aumentaba considerablemente, en nuestro paía han quedado frecuencias vacantes y han desaparecido algunas".

Edelman, en diálogo con LT 145 radiodifusora Misiones de esta capital, mencionó asimismo que "de trece frecuencias exclusivas en este momento nos quedan solamente dos".

SENSACIONAL EXITO
AMBASSADOR-GAUMONT
GRAN NORTE-ATLAS BELGRANO
RIVERA INDARTE-LOS ANDES-PALACIO DEL CINE-EL PLATA
ODEON-BRISTOL (Martínez)-CALIFORNIA (Beccar)-BELGRANO (Ramos Mejía)
GRAN ITUZAINGO (Ituzaingó)-GRAN MERLO (Merlo)-HELIOS (Palermo)-MITRE (Avellaneda)
OPERA (Lanús)-COLISEO (Lomas)-ARGENTINO (Adrogué)-ASTRAL (Muñiz)
MARTIN GÜEMES (Tablada)-AUTOCINE PANAMERICANO
HOY TAMBIEN TRASNOCHE
APTA TODO PUB.

"LA PELICULA MAS AUDAZ DEL CINE ARGENTINO"
TODO O NADA
Un film de Emilio Vieyra
Solo apta para mayores 18 años con reserva. (Ciertas escenas pueden molestar. Aún a personas adultas).
También en el programa otro gran Exito "EL PODER DE LA CENSURA" con Víctor Laplace y Reina Reech.
Julio de Grazia
Silvia Montanari
Adrian Martel
cine Paris
HOY TAMBIEN TRASNOCHE
León Chacón

NI VICTIMAS, NI HEROINAS... DESAFIARON LAS LEYES DEL SEXO, LA VIOLENCIA Y LA CORRUPCION.
CARLOS L. MENYASTI - LUIS A. SCALBELLA Presentan
LEONOR BENEDETTO
BETIANA BLUM
CAMILA PERISSE
MIRTHA BUSNELLI
ATRAPADAS
Por orden de aparición
GERARDO ROMANO
JUAN LEYRADO
RITA TERRANOVA
CRISTINA MURTA
ELVIA ANDREOLI
EDGARDO SUAREZ
IMPRESIONANTE!!! 458.828 ESPECTADORES EN SOLO DOS SEMANAS
Libro y dir. JOSE DOBRIANSKY • Música LUIS MARIA SERRA • DISTRIBUCION ARGENTINA SONE FILM S.A.C.I. Dirección ANIBAL DI SALVO
3ª SEMANA DE EXITO
SARMIENTO-PLAZA CABILDO
MAJESTIC-GRAND PRIX-EUROCINE-GRAN URQUIZA-ATALAYA
SAN MARTIN (Avellaneda)-REX (Lanús) ESPAÑOL (L. de Zamora)-MODERNO (Quilmes)-CIUDADELA (Ciudadela)
ACHAVAL (Morón) CALIFORNIA (V. Sarsfield)-SELECT (San José)-GRAN CATAN (G. Catán)-AYEMI (R. Martín)
PARAMOUNT (Caseros)-PAZ (J. C. Paz)-BELGRANO (Berisso)-ASTRA (La Plata) AMBASSADOR (M. del Plata) OCEAN (R. Cuarto-Cba.)
MAYO (Córdoba) MONUMENTAL (Rosario)- GRAN SUD (Necochea)-METRO (Tucumán)
HOY TRASNOCHE
ENTRADAS EN VENTA CON 2 DIAS DE ANTICIPACION

Vaya a ellos para divertirse.
Vaya a ellos para reirse...
Pero no vaya para pedir ayuda.
LOCADEMIA DE POLICIA
Sólo para mayores de 13 años
LA PELICULA MAS DIVERTIDA DE LOS ULTIMOS 100 AÑOS
A LADD COMPANY RELEASE
TRIPLE NUMBER BOOK
A WARNER COMMUNICATIONS COMPANY
© 1984 THE LADD COMPANY ALL RIGHTS RESERVED
GRAN EXITO HOY TRASNOCHE
ALFA - SANTA FE 1 - LORENA
LAVALLE 892 SANTA FE 1947 CORRIENTES 1551
GRAN SAVOY - PUEYRREDON - GRAN LINIERS
SAN MARTIN (Ramos Mejía) - SAN MIGUEL (San Miguel)
GRAN MAR (Mar del Plata) AUTOCINE BUENOS AIRES
M.A.

JUNTOS GOZARON DE LA SENSUALIDAD Y LA EMOCION DE LA "PRIMERA VEZ"
UNA ALMOHADA PARA TRES
PETER GALLAGHER • DARYL HANNAH • VALERIE QUENNESSEN
Guión y dirección: RANDAL KLEISER ("La laguna azul" y "Grease")
Una película de ORION PICTURES
Solo apta mayores 18 años
GRAN EXITO exclusivamente
MAXI 1 Carlos Pellegrini 657
HOY TRASNOCHE

EL FENOMENO MUSICAL '84
★ A PEDIDO DEL PUBLICO ★ ULTIMOS CUATRO RECITALES ★
JUAN RAMON
JUEVES 6, VIERNES 7, SABADO 8 Y DOMINGO 9
ASTROS
Corrientes 746
LOCALIDADES EN VENTA
PRECIOS POPULARES

# NUEVO CAPITULO DEL CASO "ZAMA"

**MADRID, 1º (EFE).**— La representante del actor español Mario Pardo insitió ayer en que éste abandonó el rodaje de la película argentina "Zama" por incumplimiento del contrato por parte de la productora.

En declaraciones en respuesta a la posible presentación de una demanda judicial contra Mario Pardo por parte de la productora argentina, la representante Katerina Bayona, precisó que dicho contrato "es el segundo incumplido por la empresa".

Asimismo indicó que en este segundo contrato se estipulaba que Mario Pardo podría regresar a España a las 48 horas de que el rodaje fuese interrumpido.

El rodaje se paró —siempre según la versión de la representante— por decisión de la Asociación de Acotres

• A pesar de la claúsula del contrato que le permitía dar por concluido a las 48 horas, Mario Pardo según su representante, no regresó a España hasta transcurridas tres semanas.

# CLIO, MIEL DE MUJER

## *Mostrará Toda su Fina Sensualidad*

Para el próximo jueves 6 de setiembre, y en el cine Trocadero exclusivamente, está previsto el estreno de la película "Miel de mujer", dirigida por Gianfrenco Angelucci, y que tiene como protagonista a la joven y hermosa actriz Clio Goldsmith, considerada como una de las más sensuales figuras de la cinematografía actual.

Clio comenzó su carrera como modelo de la revista "Vogue", debutando al poco tiempo en el cine. Su película "El regalito", estrenada en nuestro medio, la reveló como una firme promesa, lo que confirmó en "El gran perdón" y "Plein Sud". En la actualidad, lanzada como gran estrella en los Estados Unidos, filma una película donde comparte los rubros estelares junto a Burt Reynolds y Clint Eastwood.

"Miel de mujer" cuenta la historia, en la que la realidad y la fantasía se combinan, de una hermosa muchacha que despierta al sexo y a la femeneidad en una curiosa pensión, a través de la experiencia que vive con sus extraños huéspedes.

Fernando Rey, Catherine Spaak, Donatella Damiani, Luc Merenda y Susan Scott completan el elenco de este filme, realizado en base a un guión escrito por Gianfranco Angelucci, con fotografía de Jaime Deu Casas y música de Riz Ortolani.

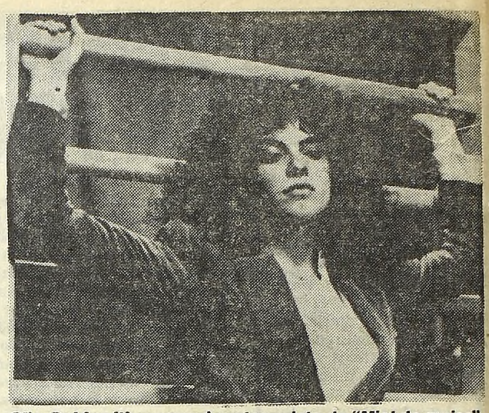

*Clio Goldsmith, sensual protagonista de "Miel de mujer".*

# LOS ALEMANES NOS OFRECEN SUS FILMES

En las salas cinematográficas "Luxor" y Mignon", respectivamente, a partir del 13 del corriente se realizará la "Semana del cine alemán", donde de exhibirán siete preestrenos, incluyendo un filme de Rainer Werner Fassbinder.

Este acontecimiento está patrocinado por el ambajador de la República Federal de Alemania y presentada conjuntamente por la "Export - Unión del cine alemán" y el Instituto Goethe de Buenos Aires. Las películas son habladas en su idioma original, pero con subtítulos en castellano.

La programación será la siguiente: "Doktor Faustus" de Franz Seitz, "Mañana en Alabama", premiada con el "Oso de plata" en el Festival de Berlín 1984, de Norbert Kuckelmann.

# USTED Y LOS ASTROS

**ACUARIO**
(21 de enero al 19 de febrero)
Buena predisposición para su trabajo, se adelantan tareas. En amor, gratos momentos. No olvide a familiares.

**PISCIS**
(20 de febrero al 20 de marzo)
Es el momento de activar tareas, apoyo de compañeros. En amor, imprevisto encuentro. Buena noticia en el hogar.

**ARIES**
(21 de marzo al 20 de abril)
Se confirman nuevas tareas, obre sin temor. En amor, altibajos, sea prudente. Se aclara situación familiar.

**TAURO**
(21 de abril al 22 de mayo)
Buen día de trabajo, se confirman planes. En amor, analice sus sentimientos y sea sincero. No olvide a amigos.

**GEMINIS**
(23 de mayo al 21 de junio)
Es el momento de activar tareas, de usted depende una solución. En amor, no de motivos de discusión. Salud bien.

**CANCER**
(22 de junio al 21 de julio)
Active plan de trabajo, buenas posibilidades. En amor, no dé importancia a una discusión. Salud y azar mejor.

**LEO**
(22 de julio al 21 de agosto)
Se confirma asunto de trabajo, incluya a compañeros. En amor, no existen motivos de duda. Alegría en el hogar.

**VIRGO**
(22 de agosto al 22 de setiembre)
Buena oportunidad en su trabajo, obre con decisión. En amor, se aclaran dudas. Apoyo de amigo en plan personal.

**LIBRA**
(23 de setiembre al 22 de octubre)
Se confirma buen presentimiento en asunto de trabajo. En amor, sepa esperar el momento. Alegría por encuentro.

**ESCORPIO**
(23 de octubre al 21 de noviembre)
Buen día de trabajo, salen tareas atrasadas. En amor, altibajos, obre con simpatía. Noticia en el hogar.

**SAGITARIO**
(22 de noviembre al 21 de diciembre)
Buen día de trabajo, actividad provechosa. En amor, cuidado con los celos. Se aclara situación familiar.

**CAPRICORNIO**
(22 de diciembre al 20 de enero)
Es el momento de tomar una decisión en su trabajo. En amor, se confirma buen presentimiento. Noticia de amigo.

# FIGURAS EN UN ESTRENO

***Manuel Antín fue uno de los presentes en el estreno del filme nacional "Darse cuenta". Junto a él se observó a otros destacados miembros de nuestro arte.***

# DALI DEBIO INTERNARSE

**MADRID, 1º (DPA).**— El pintor Salvador Dalí, de 80 años, que el jueves sufrió quemaduras leves en el muslo y antebrazo derecho así como una ligera intoxicación por humo en un incendio que destruyó su dormitorio en el castillo de Pubol (Gerona), accedió por fin a los deseos de sus médicos e ingresó esta madrugada, poco después de medianoche, en la "Clínica del Pilar" de Barcelona.

Dalí puso como condición antes de partir para la clínica que se le permitiera visitar su museo en su localidad natal de Figueras, provincia de Gerona, lo que se le permitió. El anciano artista se negó a ser transportado en una ambulancia y lo hizo en su propio Cadillac. Durante dos días, el pintor se había negado a vestirse para el viaje a Barcelona, pero ayer tarde cedió en su postura. Dalí puso mucho interés en que su famoso bigote retorcido fuese arreglado antes de partir, lo que constató con ojos críticos ante un espejo.

Una consulta de médicos había recomendado a Dalí su ingreso en un hospital. Según los facultativos "sus quemaduras no revisten gravedad. Pero hay que ser prudentes debido a su edad y estado general, por lo que sería aconsejable su internación para evitar posibles complicaciones en el proceso metabólico de recuperación de tejidos".

# PALABRAS CRUZADAS

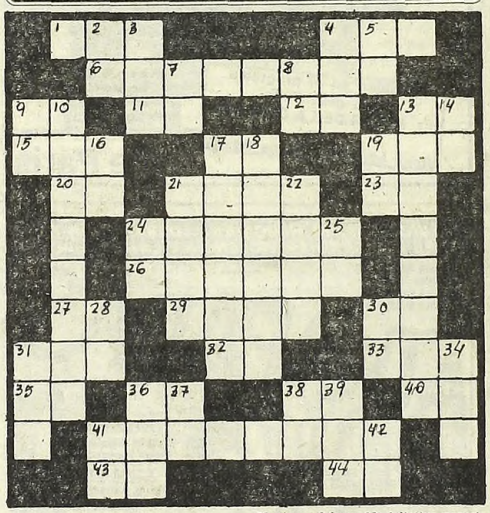

**HORIZONTALES**

1) Señor, caballero (palabra inglesa). 4) Poema lírico. 6) Liberal, generoso. 9) Una de las virtudes teologales. 11) Forma reflexiva del pronombre personal. 12) Negación. 13) Apócope de madre. 15) Parte saliente de una vasija. 17) *Símbolo químico del bario.* 19) *Ocre.* 20) Pronombre personal. 21) Pieza principal de la casa. 23) Antigua nota musical. 24) De color de oro. 26) Timbal, tambor semiesférico. 27) Encaminarse. 29) Unen, juntan. 30) Voz que repetida se usa para arrullar a los niños. 31) Licor alcohólico. 32) Sufijo de nombres abstractos. 33) Oficial del ejército turco. 35) Preposición inseparable. 36) Otorgue, done. 38) Preposición inseparable. 40) Dativo y acusativo del pronombre personal. 41) Insecto ortóptero saltador. 43) *Terminación verbal.* 44) Río mas largo de Siberia.

**VERTICALES**

2) Encaminarse. 3) Igualdad en el nivel de las cosas. 4) Mamífero carnicero plantígrado. 5) Nota musical. 7) Preposición. 8) Sufijo aumentativo. 9) Nota musical. 10) Pez con cuyas huevas se *fabrica el caviar.* 13) *El que estudia mitología.* 14) Contracción. 16) Símbolo químico del oro. 17) De poco precio. 18) Elogiar, celebrar. 19) Adjetivo posesivo. 21) Naipe que lleva la figura de un infante. 22) Primer hombre según la Biblia. 24) *Otorga, dona.* 25) *Sufijo usado en química.* 28) Símbolo químico del radón. 30) El Sol entre los antiguos egipcios. 31) Río de Europa que nace en el San Gotardo. 34) Exponga un manjar a la acción del fuego. 36) Conceder, proporcionar. 37) Preposición. 38) Símbolo químico del cesio. 39) Autillo, ave nocturna. 41) Nota musical. 42) Preposición inseparable.

**(La solución mañana)**

| | | | | | | | | | | | | |
|---|---|---|---|---|---|---|---|---|---|---|---|---|
| O | P | E | R | A | | | P | A | R | I | S | |
| P | | S | | | C | A | P | A | | E | | A |
| A | L | | T | U | | | S | O | | E | L | |
| L | | D | | | S | O | D | A | | E | | O |
| O | S | A | R | A | | | J | A | M | O | N | |
| | A | M | | R | E | M | E | | I | R | | |
| C | | A | T | | N | I | | U | R | | C | |
| A | D | | E | | | | | T | | A | U | |
| M | E | S | | F | I | N | A | | O | S | O | |
| A | | I | R | A | | | M | I | L | | T | |
| R | | | | M | I | T | O | | | | A | |
| A | G | A | | A | | | N | | L | I | S | |

**(Solución del problema anterior)**

# BRUNO GELBER, DE REGRESO AL PAIS

Mañana regresa a la Argentina Bruno Gelber, después de haber ofrecido una serie de conciertos en las ciudades de Washington y Nueva York (EE.UU.), Lucerna (Suiza), Montreal (Canadá), y Stresa (Italia).

Con la organización de la Asociación Wagneriana se presentará en el Teatro Colón los días 8 y 16 del corriente con el doble concierto a dos manos de Mozart, junto a Marcela Ruggeri, y el tercer concierto de Rachmaninoff; y el 30, con obras de Beethoven y Schubert.

Este ha sido desde sus comienzos un año pleno de reconocimientos internacionales para Bruno Gelber. En febrero se presentó en la ciudad de Oslo acompañado por la Orquesta Filarmónica local. El concierto contó con la adhesión de la embajada argentina, así como de las principales autoridades locales. Interpretó obras de Michael Glinka, Sergio Rachmaninoff y Antonín Durak.

# ESPECTACULOS GRATUITOS PARA TODOS LOS GUSTOS

Los espectáculos gratuitos para este fin de semana que anuncia la Municipalidad de Buenos Aires son los siguientes: hoy y mañana: Paneles con programas y fotografías del Jardín Zoológico, Aristóbulo del Valle 471; hoy exclusivamente: El Ballet Argentino de El Chúcaro y Norma Viola, Colegio San Juan Evangelista, Olavarría 486, a las 19; Coro Programa Cultural en Barrios, 36 integrantes. Canciones clásicas y populares, Centro Cultural Parque Chacabuco, Curapaligüe 1200, a las 21; Conjunto de Cámara, integrado por solistas de la Banda Sinfónica Municipal, Asociación José Hernández, Bragado 5450, a las 20.30; Banda Sinfónica Municipal. Compuesta por 100 profesores, Escuela Nº 22, Tamborini 3948, a las 18.; mañana: Ballet Argentino de El Chúcaro y Norma Viola. Colegio República del Perú, Av. Gaona 4763, a las 19; hoy exclusivamente: Largometraje Argentino "La invitación". Subterráneos de la Ciudad de Buenos Aires, Bartolomé Mitre 3342, a las 20 y a las 22, mañana, a las 19. Mañana Coro Programa Cultural en Barrios, con 36 intérpretes, canciones clásicas y populares, Centro de Rehabilitación del Lisiado, Echeverría 955.

# SE INAUGURA UNA MUESTRA DE ARTE

FUNDART (Fundación para el desarrollo del Arte) anunció la exposición de las obras del artista César López Calro, que se efectuará el lunes 3 a las 19, en las salas de exposición de Corrientes 780. La muestra quedará abierta de martes a sábado, de 15.30 a 21.30.

La temática del artista responde a la realidad que ha atravesado el país estos últimos siete años. De allí su caratulización "Proceso al proceso - De víctimas y victimarios".

Son varias las obras que expondrá el autor en esta muestra que se aguarda con expectativa en los medios artísticos de Capital.

GUIA DE CINES Y TEATROS ★ GUIA DE CINES Y TEATROS ★ GUIA DE CINES Y TEATROS

## TEATROS

TEATRO COLON. 35-5414. SABADO de SETIEMBRE a las 21: Func. Ext. 66. Espec. coreog. a cargo del BALLET EST. DEL T. COLON. "COPPELIA" de DELIBES - MARTINEZ. Dir., Orq. ANTONIO RUSSO. Dir. Ballet: G. MOLLAJOLLI. Orq. Est. del T. Colón. Pl. $a 300 en vta. dde. el jueves. BOLETERIA: todos los días de 10 a en Tucumán 1111.

MUNICIPAL GRAL. SAN MARTIN. Corrientes 1530. 46-8611. —Sala M. Coronado. Hoy a las 15.30: "LA BELLA Y LA BESTIA", de Ariel Bufano, por el Grupo de Titiriteros del TMGSM. $a 75. Men. $a 50. Hoy a las 22: "GALILEO GALILEI" de B. Brecht. Con G. Araujo y A. de Grazia y elenco. Dir.: Jaime Kogan. Pl.: $a 100.

Casacuberta. Hoy a las 16.30: "YO SI, NO JUEGO MAS", de Dora Stean y Héctor Presa por el Grupo "La Salera Encantada". Pl. $a 75. Men. $a 50. Hoy a las 22: "MEDIDA POR MEDIDA" de W. Shakespeare. Con A. Cerdaxagar y elenco. Dir. L. Yusem. Pl. $a 100.

TEATRO PTE. ALVEAR. Corrientes 1659. 40-6976. Vier. a las 21.30. Sáb. a las 19 y 21. Dgos. a las 19: "TU CUNA FUE UN CONVENTILLO" sainete de A. Vacazza. Con Lolita Torres y elenco. Pl. $a 80. Loc. en vta.

CAPITAL. Corrientes 1753. 40-7575. NATALIA GADE y ANDREA DEL BOCA en:

CORDERO DE DIOS

de John Pielmoir. Dir. Mario Morgan. Mar. a vier. a las 21.30. Sáb. a las 20.30 y 23. Dgos. a las 20.30.

ASTRAL. Corrientes 1639. 40-5707/9864. Sáb. y dgo. despedida a las 15 y 17: "MARGARITO CIRCO", con Margarito Tereré y la Pandilla y Mónica Núñez Cortés. DOMINGO 2 de setiembre DESPEDIDA. JORGE MORCEL y ALBERTO OLMEDO en

VUELVEN LOS GUAPOS

con Naanim Timoyko, Mario Sapag y César Bertrand. Mar a dgos. a las 21 y 15. Sáb. trasn. 1.30.

ATENEO. Paraguay 918. 311-2888. Hoy a las 21.30: "ADIOS MAMA", con Biral y M.R. Gallo. Dgos. a las 19. Domingo 9 despedida.

BAMBALINAS. Chacabuco 927. 30-0819. La obra de Darío Fo: "MUERTE ACCIDENTAL DE UN ANARQUISTA". Miér. y juev. a las 21. Vier. a las 21.30. Sáb. a las 21 y 23.15. Dgos. a las 20.

BUENOS AIRES. Rodríguez Peña 457. Cont. desde las 13. Sáb. desde las 9: "OSADIA Y SEXO I". A las 21 y 23.15: "OSADIA Y SEXO II" con los mejores desnudos. P.m.18. Sáb. trasn. 1.15.

DE LA RIBERA. P. de Mendoza 1821. 28-8866. La Comedia Nacional en "HOY ENSAYO HOY". Dir. Rodolfo Graziano. Pl. $a 60. Vier. a las 20.30. Sáb. a las 20. Dgos. a las 18.

DEL GLOBO. Marcelo T. de Alvear 1155. 393-8351. Juan Carlos Puppo es NEVEL KATZ "JUGLAR DE LOS AÑOS 30". Music-Hall. Músicos en escena. Dir. Gral.: Santiago Doria. Mar. a sáb. a las 21.30. Dgos. a las 19.30.

FLORIDA. Florida 165. 30-5360. Presenta: "CON LA PIEL ARDIENTE". Con Moira Star y las Florida Sexy Chicas. Coreog. R. Campos. Cont. lun. a vier. de 13 a 22. Sáb. a las 13 a 1.30. P.m.18.

LICEO. Rivadavia y Paraná. 38-4291. Directo de Europa: 4 únicas semanas: "RECUERDOS DE MI TIERRA" presentado por

ANGEL PERICET

"Lo clásico y lo popular". CARMELITA, MARIA DEL AMPARO y ELOY PERICET. Dir. Luisa Pericet. Mar. a vier. a las 21. Sáb. a las 20.30 y 23. Dgos. a las 18 y 21. Loc. en vta.

LOLA MEMBRIVES. Corrientes 1280. 35-2108. Sensacional presentación de:

NACHA GUEVARA

con "AQUI ESTOY". Miércoles a viernes a las 21. Sábados a las 20.30 y 23. Domingos a las 20.

MAIPO. Esmeralda 443. 392-4882. HOY DEBUT. Su nuevo espectáculo:

PERCIAVALLE ATOMIZADO

Martes a jueves a las 21.30. Viernes y sábados a las 21 y 23.30. Domingos a las 21. Loc. en vta.

METROPOLITAN I. Corrientes 1343. 40-0816. BEATRIZ TAIBO y GIANNI LUNADEI en

ENTRETELONES

La obra de M. Frayn. Gran elenco. Dir. A. Harold. Mar. a vier. a las 21.30. Sáb. a las 20.30 y 23. Dgos. a las 18.30 y 21. Loc. en vta.

NACIONAL CERVANTES. Libertad 815. 45-4224. Juev. a sáb. a las 19. Dgos. a las 17.30: "PRINCIPE AZUL" de E. Griffero. Dir. O.Grasso. Pl. $a 150. Centro Dramático Nacional de España en "LA VIDA DEL REY EDUARDO II DE INGLATERRA", de C. Marlowe y B. Brecht. Con Alfredo Alcón y gran elenco. Dir. I. Pasqual. Pl. $a 300. Mar. ($a 150) a sáb. a las 21. Dgos. a las 19.30.

ODEON. Esmeralda 367. 45-3635. Sáb. dgos. y feriados a las 16: "SALTIMBANQUIS" comedia musical para chicos y grandes. ADRIAN GHIO y PEGGY SOL en:

DOÑA FLOR
Y SUS DOS MARIDOS

La obra de Jorge Amado. Con Néstor Hugo Rivas, Ana María Giunta y gran elenco. Dir. J. M. Paolantonio. Mar. a vier. a las 21.30. Sáb. a las 21 y 23. Dgos. a las 20.30. Loc. en vta.

★ OLIMPIA. Sarmiento 777. 40-2678. Zulema Katz en "MATER" de Vicente Zito Lema. Dir. Gral. Cristina Banegas. Vier. a las 21.30. Sáb. a las 22. Dgos. a las 20.30. Lunes popular ($a 250) a las 21.30.

★ PARADISE. Corrientes 827. Cont. de lunes a domingos de 20 a 4: HOT STRIP: "DESNUD... EN PARADISE". Con las mujeres más excitantes de Buenos Aires. P.m.18.

★ PAYRO. San Martín 766. 312-5922. Sáb. a las 20.45. Dgo. a las 19.45: "CHAU MISTERIX", de Mauricio Kartun. Dir. Quique Viaggio. Pl. $a 200. Juev. a las 22. Vier. y sáb. a las 22.15. Dgo. a las 21.15: "LA MUECA", de Eduardo Pavlovsky. Dir. Raúl Merenuk. Pl. $a 250.

★ PREMIER. Corrientes 1565. 46-2113. Miér. a vier. a las 21.30. Sáb. a las 21 y 23.30. Dgos. a las 21: "LOCO" (Posee la fórmula de la felicidad), con Esteban Mellino. Música: Carlos Mellino. Loc. en vta.

★ REGINA. Av. Santa Fe 1235. 44-5470. Actuaciones de JOSE MARIA VILCHES. Mar. a las 21.30: "A LAS MIL MARAVILLAS". Miér. a las 21.30: "EL BULULU". Juev. a las 21.30. Vier. a las 22. Sáb. a las 21 y 23. Dgos. a las 19.15: "DONDE MADURA EL LIMONERO".

★ TABARIS. Corrientes 831. 392-8509. MORIA CASAN, JAVIER PORTALES, CARMEN BARBIERI y MARIO SANCHEZ en

LA PATOTA REVISTERA

Con: Mario Castiglione, "Dúo Contrapeso" y gran elenco. Libro y dir. gral. Hugo Sofovich. Mar. a dgos. a las 21 y 23. Sáb. trasn. 1.30.

## VARIEDADES

★ LUNA PARK. Corrientes 99. 311-1990/5100. 312-2135/2538. HOY a las 21.45:

BOXEO PROFESIONAL

Combate de la Categoría welter juniors entre JUAN "LATIGO" COGGI (Santafesino, invicto) vs. RAMON COLLADO (cordobés, 3º ranking argentino), a 10 rounds y preliminares. Ring side $a 500. Pop. $a 100.

★ CIRCO BAHUKEN SHOW. Fte. Est. Constitución. El show de animales y fieras jamás visto. Mar. y miér. a las 15. Juev. y vier. a las 18 y 20.30. Sáb. y dgos. a las 15, 18 y 20.30.

★ CIRCO RODAS. Av. Gaona y Gral. Paz. Liniers. El más maravilloso circo del mundo. Mar. a vier. a las 18 y 21. Sáb. y dgos. a las 15, 18 y 21.

★ CIRCO YOVANOVICH. Entre 25 y 38. La Plata. Sáb. y dgo. a las 15, 18 y 20.30. Mar. a vier. a las 18 y 20.30.

## CINES

★ A.B.C. Esmeralda 506. 392-9506. Cont. de 10 a 2. En vivo un increíble show con las sexy girls más jóvenes y hermosas de Buenos Aires. Los filmes prohibidos. Estrictamente P.m.18.

★ ADAN I. Corrientes 959. 393-6115. A las 13.10, 15.10, 17.10, 19.10, 21.10 y 23.10:

PORKY'S

P.m.18. La comedia más picaresca de todos los tiempos. Sábado trasnoche: 1.

★ ADAN 2. Corrientes 959. 393-6115. A las 13.35, 15.50, 18.5, 20.20 y 22.40:

LA TRAVIATA

S.r. Con Teresa Stratas y Plácido Domingo. Dir. Franco Zeffirelli. Sábado trasnoche: 1.

★ ALFA. Lavalle 842. 392-1114. A las 13.10, 15.10, 17, 19, 21.5 y 23.10:

LOCADEMIA DE POLICIA

P.m.13. Con Steve Guttenburg y Kim Catttrall. A las 13, 14.50, 16.50, 18.50, 20.50 y 23: Notic. Sáb. trasn. 1.15.

★ ALFIL. Corrientes 1753. 40-7575. A las 14.55, 16.35 y 18.15; LA HORMIGUITA VALIENTE. S.r. Torbellino va a la Guerra (Dibujos en Castellano). A las 14.45, 16.25 y 18.5: Notic.

★ AMBASSADOR. Lavalle 777. 392-9700. A las 13.15, 15.15, 17.15, 19.15, 21.15 y 23.15:

LA ROSALES

P.m.13. Con H. Alterior, O. Martínez, U. Dumont, A. Bruzzo y M. Bianch. A las 14.55, 16.55, 18.55, 20.55 y 22.55: Notic.

★ AMERICA. Callao 1057. 41-3818. A las 13.35, 16, 18.25, 20.50 y 23.15:

LOS SANTOS INOCENTES

P.m.13. Con Francisco Rabal y Alfredo Landa. Dir. Mario Camus. A las 15.35, 18, 20.25 y 22.50: Notic. Sáb. trasn. 1.25.

★ ARIZONA. Lavalle 727. 392-6967. Continuado 13.20, 16.40, 20 y 23.20:

PIEL CALIENTE

Cont. 14.50, 18.10 y 21.30:

TRAGICO FIN DE SEMANA

P.m.18. Sáb. trasn. 1.20: Piel caliente.

★ ATLAS. Lavalle 869. 392-1936. A las 13.35, 15.55, 18.20, 20.45 y 23.10: Echale la culpa a Río. P.m.18.

★ ATLAS RECOLETA. Guido 1952. 801-2006. A las 14, 16.10, 18.30, 20.55 y 23.10: Darse cuenta. P.m.13.

★ AVENIDA. Avda. de Mayo 675. Cont. 13, 16.40 y 20.40: Krull; 14.50, 18.40 y 22.40: Dos locos con suerte. S.r.

★ BIARRITZ. Suipacha 482. 392-0356. A las 13.10, 15.40, 18.10, 20.40 y 23.10: Camila.

★ BROADWAY. Corrientes 1155. 35-2345. A las 13.20, 15.40, 18.5, 20.35 y 23.5:

LOS SANTOS INOCENTES

P.m.13. Con Alfredo Landa y Francisco Rabal. Dir. Mario Camus. A las 15.20, 17.45, 20.15 y 22.45: Notic. Sáb. trasn. 1.20.

★ CALLAO. Callao 27. 40-1898. A las 14, 16.10, 18.30, 20.50 y 23.10: Darse cuenta. P.m.13.

★ CAPITOL. Santa Fe 1848. 44-2379. A las 14, 16.15, 18.30, 20.50 y 23.10: Echale la culpa a Río. P.m.18.

★ CERVANTES. Belgrano 1820. 38-2698. Cont. 14.45, 18.45 y 22.50: Las cosas por su nombre; 17.5 y 21: Desnudo de mujer. P.m.18.

★ CINEMA UNO. Suipacha 460. 392-1112. A las 13.10, 15.10, 17.10, 19.10, 21.10 y 23.10:

INFIELMENTE TUYA

P.m. 13. Con Dudley Moore y Nastassja Kinski. A las 14.50, 16.50, 18.50, 20.50 y 22.50: Notic. Sáb. trasn. 1.30.

★ CINEMATECA ARGENTINA. Sarmiento 2255. 48-2170. A las 16, 18, 20 y 22: El crimen de Cuenca, de Pilar Miró. Con Amparo Soler Leal y Héctor Alterio. P.m.18.

★ CONCORDE. Lavalle 925. 35-1850. A las 13.15, 15.15, 17.15, 21.5 y 23.15

LAS COLEGIALAS SE CONFIESAN

P.m.18. El destape total, autorizada sin cortes. A las 14.50, 16.50, 18.50, 20.50 y 22.50: Notic. Sáb. trasn. 1.20.

★ COSMOS 70. Corrientes 2046. 49-0862. Cont. 13.50, 15.40, 17.30, 19.20, 21.25 y 23.10:

LA PARENTELA

S.r. Con Nonna Mordiukova y Svatlana Kriuchkova. La más reciente realización del gran director soviético Nikita Mijalkov.

★ ELECTRIC. Lavalle 836. 392-1846. Cont. desde las 13: CARICIAS, DE AMANTES; PRISIONERO DEL SEXO. P.m.18. Sáb. trasn.

★ EMPIRE. H. Yrigoyen 1934. 47-8770. A las 15.25, 19.15 y 23.5: EDUCANDO A RITA; 13.30, 17.20 y 21.5: EL VESTIDOR. P.m.14. Esclusivo y por vez primera juntas.

★ GAUMONT. Rivadavia 1635. 40-3050. A las 15, 17, 19, 21.5 y 23.5: La Rosales. P.m.13.

★ GRAN REX. Corrientes 857. 392-8000. A las 12.50, 14.55, 16.45, 18.50, 21 y 23.15:

BREAKDANCE

S.r. Sensacional estreno de la más extraordinaria película musical de todos los tiempos. Dir. Joel Silberg. A las 14.30, 16.30, 18.30, 20.40 y 22.50: Notic. Sáb. trasn. 1.30.

★ GRAND SPLENDID. Santa Fe 1860. 44-0308. A las 13.50, 16.10, 18.30, 20.55, 23.15 y sáb. trasn. 1.25:

EL DIPUTADO

P.m.18. Con José Sacristán y María Luisa San José. A las 15.45, 18.5, 20.25 y 22.50: Notic.

★ GRAN VICTORIA. Av. de Mayo 882. 34-1493. Continuado desde las 8: CRONICA DE UNA VIOLACION; LA ORGIA; LA CARNADA HUMANA. P.m.18.

★ IGUAZU. Lavalle 940. 393-9931. A las 13.10, 15.40, 18.10, 20.35 y 23:

INDIANA JONES
Y EL TEMPLO DE LA PERDICION

Con H. Ford y K. Capshaw. Dir. S. Spielberg. P.m.13. A las 15.20, 17.50, 20.15 y 22.40: Notic. Sáb. trasn. 1.30.

★ LARA. Av. de Mayo 1225. 38-6966. A las 13.30, 17.50 y 22.15: Nunca digas nunca jamás; 15.45 y 20: Pares y nones. Trasn. Led Zeppelin en: La canción es la misma.

★ LEOPOLDO LUGONES. Corrientes 1530. 46-8611. A las 15, 17, 19, 21 y 23: Manhattan. Dir. Woody Allen. Con Woody Allen y Diane Keaton. Pl. $a 50. P.m.18.

★ LIBERTADOR. Corrientes 1334. Primer semana de cine cubano en la Argentina. A las 14.5, 16.20, 18.40, 21 y 23.20:

LOS PAJAROS
TIRANDOLE A LA ESCOPETA

S.r. Con Consuelito Vidal y Reinaldo Miravalles. A las 13.40, 15.55, 18.15, 20.35 y 22.55: MI HERMANO FIDEL.

★ LOIRE. Corrientes 1524. 49-1900. A las 13, 14.55, 16.50, 19, 21.10 y 23.20:

LA JAULA DE LAS LOCAS

P.m.18. Ugo Tognazzi y Michel Serrault. A las 14.45, 16.40, 18.45, 20.55 y 23.5: Notic. Sáb. trasn. 1.15.

★ LORCA. Corrientes 1428. 40-5017. A las 13.10, 15.5, 17, 19, 21.10, 23.20 y sáb. trasn. 1.30:

MONTENEGRO

P.m.18. Con Susan Anspach y Herald Josephson. A las 14.50, 16.45, 18.40, 20.45 y 22.55: Notic.

★ LORENA. Corrientes 1551. 46-7501. A las 13.15, 15.10, 17.5, 19.10, 21.15 y 23.20:

LOCADEMIA DE POLICIA

P.m.13. Un filme de Hugh Wilson. A las 14.55, 16.50, 18.55, 21 y 23.15: Notic. Sáb. trasn. 1.15.

★ LOS ANGELES I. Corrientes 1770. 40-3742/45-2465. A las 13.15, 14.50, 16.25, 18, 19.35, 21.10 y 22.45:

GOOFY Y DONALD
CAMPEONES OLIMPICOS

S.r. Hablada en castellano. A las 14.40, 16.15, 17.50, 19.25, 21 y 22.35: Notic.

★ LOS ANGELES 2. Corrientes 1770. 40-3742. A las 13, 15, 17, 19, 21 y 23:

LOS LOBOS NO LLORAN

S.r. A las 14.50, 16.50, 18.50, 20.50 y 22.50: Notic.

★ LOSUAR. Corrientes 1743. 40-6100. A las 13, 14.45, 16.50, 18.55, 21.5 y 23.15:

EL DIPUTADO

P.m.18. Con José Sacristán. Un filme de Eloy de la Iglesia. A las 16.40, 18.45, Notic. Sáb. trasn. 1.15.

★ LUXOR. Lavalle 669. 392-3893. A las 13.20, 15.30, 18.10, 20.45 y 2305:

EL DIPUTADO

P.m.18. Con José Sacristán. Un filme de Eloy de la Iglesia. A las 13.10, 15.15, 17.40, 20.15 y 22.40: Notic. Sáb. trasn. 1.30.

★ MAXI 1. Carlos Pellegrini 657. 35-8822. A las 14, 16.10, 18.20, 20.35 y 22.50:

ALMOHADA PARA TRES

P.m.18. Con Peter Gallacher y Danil Hannah. A las 15.50, 18, 20.15 y 22.30: Notic. Sáb. trasn. 1.

★ MAXI 2. Carlos Pellegrini 657. 35-8822. A las 15.20, 17.35, 20 y 22.20:

SIFONIA DE PRIMAVERA

P.m.13. Con Nastassja Kinski y Herbert Gronemeyer. A las 15, 17.15, 19.40 y 22: Notic. Sáb. trasn. 1.30: AC/DC (Deja que haya rock).

★ METROPOLITAN 2. Corrientes 1343. 40-1064. A las 13.15, 15.35, 17.55, 20.25, 22.55 y sáb. trasn. 1:

CUARTETO BASILEUS

P.m.18. A través de una amistad un bellísimo concierto de vida. A las 15.25, 17.45, 20.10 y 22.40: Notic.

★ MONUMENTAL. Lavalle 780. 393-8865. A las 13.15, 15.15, 17.5, 19.5, 21.5 y 23.10:

JUSTICIA SALVAJE

P.m.18. Con Charles Bronson, Theresa Saldana y José Ferrer. A las 13, 15, 16.55, 18.50, 20.50 y 22.50: Notic. Sáb. trasn. 1.15.

★ MULTICINE. Galería Corrientes Angosta. Corrientes 753. Lavalle 750. 393-6478. Cont. desde las 8 hasta las 7.40. P.m.18. $a 1.000, con derecho a ver las 5 películas. Sala 1: PECADO CARNAL. Sala 2: UNA MUJER, DOS AMIGOS Y CUATROA AMANTES. Sala 3: DETRAS DE LA PUERTA. Sala 4: LA DESOBEDIENCIA. Sala 5: TATUAJE AL DESNUDO. En breve: Estrenos en VIDEO PORNO.

★ NORMANDIE. Lavalle 861. 392-1000. A las 13, 15.30, 18, 20.30 y 23: Darse cuenta. P.m.13.

★ OCEAN. Lavalle 739. 392-1515. A las 13, 15, 17, 19.5, 21.10 y 23.15:

ELLOS JUEGAN CON FUEGO

P.m.18. Con Sibyl Danning y Eric Brown. Dir. Howard Avedis. A las 14.40, 16.40, 18.45, 20.50 y 22.55: Notic. Sáb. trasn. 1.30.

★ OPERA. Corrientes 860. 35-1335. A las 13.10, 15.35, 18.5, 20.35, 23.5 y sáb. trasn. 1.15:

LAS COSAS POR SU NOMBRE

Con Gerard Depardieu, Miou Miou y Patrick Dewaere. A las 13, 15.15, 17.45, 20.15 y 22.45: Notic.

★ PARAMOUNT. Lavalle 845. 392-9999. A las 13.5, 15.5, 17.5, 19.5, 21.10 y 23.20:

MONTENEGRO

P.m.18. Con Susan Aspach. A las 14.50, 16.50, 18.50, 20.50 y 22.55: Notic. Sáb. trasn. 1.30.

★ PARIS. Lavalle 769. 392-2016. Cont. 13.5, 16.25, 19.45 y 23.10: TODO O NADA; 14.40, 18 y 21.20: EL PODER DE LA CENSURA. P.m.18. Sáb. trasn. 1.15: Todo o nada.

★ PLAZA. Corrientes 939. 392-7577. A las 13.15, 15.15, 17.15, 19.15, 21.15 y 23.20: Atrapadas. P.m.18.

★ PREMIER. Corrientes 1565. 46-2113. A las 13.30, 15.45 y 18.15: ENCUENTROS CERCANOS DEL TERCER TIPO. S.r. Con Richard Dreyfuss y Francois Truffaut. A las 18: Notic.

★ PETIT PREMIER. Corrientes 1565. 46-2113. A las 15, 17, 19, 21 y 23: LA PRODIGA. S.r. Con Eva Duarte, Juan José Miguez y Alberto Closas. Dir. Mario Soffici.

★ REAL. Esmeralda 425. 392-3600. A las 13.30, 15.15, 17, 18.45, 20.30 y 22.15: LA CENICIENTA. S.r.

★ SANTA FE 1. Santa Fe 1947. 44-8980. A las 13.30, 15.30, 17.30, 19.30, 21.30 y 23.30:

LOCADEMIA DE POLICIA

P.m.13. A las 13.15, 15.10, 17.10, 19.10, 21.10 y 23.10: Notic. Sáb. trasn. 1.25.

★ SANTA FE 2. Santa Fe 1947. 44-8980. A las 13.10, 15, 17, 19, 21 y 23:

JUSTICIA SALVAJE

P.m.18. Con Charles Bronson y José Ferrer. A las 13, 14.50, 16.40, 18.40, 20.40 y 22.40: Notic. Sáb. trasn. 0.55.

★ SARMIENTO. Lavalle 852. 392-3338. A las 13, 15, 17, 19, 21 y 23; Atrapadas. P.m.18.

★ SELECT LAVALLE. Lavalle 921. 35-0235. A las 13.20, 15.20, 17.20, 19.15, 21.15 y 23.15: LA JAULA DE LAS LOCAS. (I parte). P.m.18. Sáb. trasn. 1.30: Pink Floyd, the wall.

★ STUDIO. Santa Fe 2541. 821-5845. A las 13.45, 15.20, 16.55, 18.30, 20.5, 21.40 y 23.15: ZELIG. S.r. Con Woody Allen. A las 15.10, 16.45, 18.20, 19.55, 21.30 y 23.5: Notic.

★ SUIPACHA. Suipacha 442. 392-1195. A las 13, 14.50, 17, 18.50, 21, 23.10 y sáb. trasn. 1.15: LOS CHICOS DE LA GUERRA. P.m.13. Con H. Alterio, C. Carella, U. Dumont y elenco.

## ALMAGRO

★ BIOGRAFO UNO. Corrientes 4836. A las 19.5, 20.55 y 22.45: Notic. 17.30, 19.20, 21.10 y 23: Las colegialas se confiesan. P.m.18. Sáb. y dgo. dde. las 15.40.

★ PALACIO DEL CINE. Rivadavia 3636. 982-4818. Cont. 15.50, 19.10 y 22.40: La Rosales; 14.10, 17.20 y 20.40: Queridas amigas. Notic. P.m.13.

★ ROCA. Rivadavia 3753. 812-1517. Cont. 14.35, 17.40 y 21: Decamerón prohibidísimo; 16.10, 19.30 y 22.50: Las colegialas se confiesan. Notic. P.m.18. Sáb. trasn.

## BELGRANO

★ CABILDO. Av. Cabildo 2347. 784-3852. Cont. dde. las 15: Atrapadas. Notic. P.m.18. Sáb. trasn. 1.

★ FANTASY. Cabildo 685. 771-0686. Cont. 14.10, 15.50, 17.30, 19.10, 20.50 y 22.30: Goofy y Donald, campeones olímpicos. S.r. Notic. Sáb. trasn. 1.15: All that jazz.

★ G. SAVOY. Cabildo 2829. 781-6500. Cont. 14.40, 16.45, 18.50, 20.55 y 23: Locademia de policías; 1625, 18.30, 20.35 y 22.40: Notic. P.m.13. Sáb. trasn. 1.

★ LIDO. Av. Cabildo 3241. 701-2996. Cont. dde. las 14.30: Expreso de medianoche; Kramer vs. Kramer. P.m.18.

★ MIGNON. Juramento 2433. 784-3899. Cont. 14, 16.15, 18.30, 20.45 y 23: El diputado; 15.55, 18.10, 20.25 y 22.40: Notic. P.m.18. Sáb. trasn. 1.15.

## BOEDO

★ CUYO. Boedo 858. 97-6975. Cont. 15.40, 19.25 y 23.5: Darse cuenta; 14, 17.30 y 21.15: No toquen a la nena. P.m.13. Sáb. trasn. 1.15: Darse cuenta.

★ GRAN SAN JUAN. San Juan 3246. 97-4293. Cont. dde. las 14.40: Vacaciones ardientes; La entrega. P.m.18.

★ LOS ANDES. Boedo 777. 97-4233. Cont. 16.35, 19.55 y 23: La Rosales; 14.45, 18.5 y 21.25: Queridas amigas. P.m.13.

★ N. PALACE. San Juan 2461. 941-1723. Cont. 16.20, 19.40 y 23: Las colegialas se confiesan; 14.45, 18.5 y 21.25: Trágico fin de semana. P.m.18. Sáb. trasn. 1.

## CABALLITO

★ CABALLITO. V. Martínez 62. 431-0052. Cont. 15 y 18.15: Arnold y el speragente 86; 16.35: 6 hombres de acción S.r.

★ MORENO. Rivadavia 5050. 90-4303. Cont. 14.20, 16.30, 18.40, 20.50 y 23: Las cosas por su nombre. Notic. Sáb. trasn. 1. P.m.18.

## COLEGIALES

★ ARGOS. F. Lacroze 3455. 854-0673. Cont. dde. las 14.30: Las colegialas se confiesan; Notic. P.m.18. Sáb. trasn. 1.

## FLORES

★ AUDITORIO SAN ROBERTO. Bolivia 667. 612-0084. Sáb. y dgos. cont. Tiburón III; El puño bomba. S.r.

★ CONTINENTAL. Carabobo 945. 631-2218. Cont. dde. las 14.50: Breakdance; El fierecillo domado. S.r. Sáb. trasn.

★ FENIX. Rivadavia 7802. 612-8858. Cont. 18.10, 20, 21.35, 23.10 y sáb. trasn. Las colegialas se confiesan. Notic. P.m.18. Hoy a las 15 y 17: "PELITO" el éxito de la TV ahora en Teatro.

★ GRAN RIVADAVIA. Rivadavia 8636. 69-1356. Cont. dde. las 14.30: Los extraterrestres; Sálvese quien pueda. S.r.

★ GRAND PRIX. Gaona 3263. 59-2551. Cont. 15.30, 19 y 22.30: Atrapadas; 17.15 y 20.50: Somos. P.m.18.

★ LOPE DE VEGA. Lope de Vega 1744. 567-4343. Cont. 14.55, 18.40 y 22.25: Las cosas por su nombre; 17 y 20.45: Parejas amantes. P.m.18.

★ PUEYRREDON. Av. Rivadavia 6871. 612-0389. Cont. 14.35, 16.40, 18.45, 20.45 y 22.45: Locademia de policías; 14.15, 16.20, 18.25, 20.25 y 22.25: Notic. P.m.13. Sáb. trasn. 0.50.

★ SAN JOSE. Rivadavia 7350. 611-5989. Cont. desde las 14: Amadas y violentadas; Internado de muchachas vírgenes. P.m.18.

★ SAN MARTIN. Av. Rivadavia 7060. 612-5416. Cont. desde las 13.30: La furia del dragón; El heredero de Bruce Lee. P.m.14. Sáb. trasn. 0.30.

## LINIERS

★ GRAN LINIERS. Avda. Gral. Paz. 47. 653-2266. Cont. 16, 19.20 y 22.50: Locademia de policías; 14, 17.40 y 21.10: Locura en el Oeste. P.m.13.

★ GRAN ODEON. Montiel 160. 641-7673. Cont. dde. las 14.40: Queridas amigas; La Rosales. P.m.13. Sáb. trasn. 1.20.

★ MARTIN FIERRO. Avda. Gral. Paz 47. 653-2266. Cont. 14, 17, 20 y 23: Las colegialas se confiesan; 15.30, 18.30 y 21.30: Trágico fin de semana. P.m.18.

## MATADEROS

★ ALBERDI. Juan B. Alberdi 6169. 68-0496. Cont. 14.50, 19 y 23.5: Darse cuenta; 16.50 y 20.55: No toquen a la nena. P.m.13.

★ EL PLATA. J. B. Alberdi 5751. 68-1118. Cont. dde. las 14.30: La Rosales. Queridas amigas. P.m.13.

★ GRAN LUGANO. Murguiondo 4062. 601-3457. Cont. dde. las 14.15: Darse cuenta; No toquen a la nena. P.m.13.

## NORTE

★ ATALAYA. Av. Córdoba 4633. 773-0700. Cont. dde. las 14.50: Hotel de señoritas; Atrapadas. P.m.18. Sáb. trasn. 0.20.

★ RIALTO. Cordoba 4287. 86-8764. Cont. 15.15, 19 y 22.30: Ellos juegan con fuego; 17 y 20.40: La soplona. P.m.18. Notic. Sáb. trasn. 0.30.

## ONCE

★ LORIA. Rivadavia 3058. 87-1436. Cont. 16, 19.40 y 23.10: Camila; 14.15 y 21.30: Señora de nadie. P.m.13.

★ MAJESTIC. Pueyrredón 230. 87-9636. Cont. 13.45, 16.55, 20.10, 23.10 y sáb. trasn. 1.30: Atrapadas; 15.20, 18.35 y 21.50: Hotel de señoritas. P.m. 18.

## VILLA DEL PARQUE

★ BERNASCONI. M. Sastre 3195. 50-6462. Cont. 16.15, 19.30 y 22.40: Sinfonía de primavera; 14.50, 18 y 21.15: La lluvia borra toda huella. P.m.13.

★ PARQUE. Cuenca 3250. 50-4448. Cont. desde las 14.30: Breakdance; El as. S.r.

## VILLA DEVOTO

★ ACONCAGUA. Av. Gral. Mosconi 3260. 571-5208. Cont. desde las 14.30: Los extraterrestres; Sálvese quien pueda. S.r.

★ EUROCINE. N. York 3330. 50-1443. Cont. 15.20, 19.10 y 22.55: Atrapadas! 17.15 y 21: Somos. P.m.18. Sáb. trasn. 0.50.

## VILLA URQUIZA

★ GRAN URQUIZA. Bauness 2506. 51-2135. Cont. 16, 19.30 y 22.50: Atrapadas; 14.50, 18 y 21.10: Hotel de señoritas. P.m.18. Sáb. trasn.

## GRAN BUENOS AIRES

★ AVELLANEDA. Colonial. 201-7097. En retirada; El desquite. P.m.18.
—Gral. Roca. 201-7928. La furia del dragón; Asalto al camión blindado; Transbordo en Marsella.
—Maipú. Darse cuenta; No toquen a la nena. P.m.13.
—Mitre. 201-6249. El cavernícola; Indiana Jones. S.r.
—San Martín. 201-0441. Atrapadas; Hotel de señoritas. P.m.18.

★ BELLA VISTA. Gran Pacífico. Brekdance; Llora por mí. S.r.

★ CASEROS. Paramount. Atrapadas; Hotel de señoritas. P.m.18.

★ CIUDAD DE SAN MIGUEL. Mayo. Darse cuenta; No toquen a la nena. P.m.13.
—San Miguel. Locademia de policías; Locura en el Oeste. P.m.13.

★ CIUDADELA. Nvo. Ciudadela. 653-5914. Atrapadas; Hotel de señoritas. P.m.18.

★ EL PALOMAR. Helios. La Rosales; Quebracho. P.m.18.

★ LA TABLADA. Martín Güemes. 652-3055. La Rosales; Queridas amigas. P.m.18.

★ LOMAS DE ZAMORA. Avenida. 244-2200. Darse cuenta; No toquen a la nena. P.m.13.
—Coliseo. La Rosales; Quebracho. P.m.18.
—Español. 243-0381. Atrapadas; Hotel de señoritas. P.m.18.
—Gran Lomas 244-4988. Breakdance. El marginal. S.r.

★ MORON. Achaval. 629-9164. Atrapadas; Hotel de señoritas. P.m.18.
—Morón. 629-5332. A. André y L. Kuliok en "BLUE JEANS". Loc. en vta. Ellos juegan con fuego; Camas salvajes. P.m.18.

★ QUILMES. Cervantes. 253-1234. El marginal; Breakdance. S.r.
—Moderno. 253-0216. Hotel de señoritas; Atrapadas. P.m.18.

★ RAMOS MEJIA. Gran Belgrano. 648-1587. La Rosales; Queridas amigas.
—San Martín. 658-3261. Locademia de policías; El magnífico. P.m.13.

★ SAN MARTIN. Ateneo. Atrapadas; Hotel de señoritas. P.m.18.
—Gran Plaza. Breakdance; El as. S.r.

CRONICA, Edición de la Tarde. Registro de la Propiedad Intelectual Nº 188.180. Director: Ricardo Gangeme. Redacción, Administración y Publicidad: Azopardo y Garay. Teléfonos: 361-1001/1051.

# EL "DOQUE" NO PARA

*Gagliotti sale del tumulto llevándose la pelota. Varios andan por el suelo.*

Al ponerse en movimiento el esférico fueron los locales los que mostraron un plan más ambicioso. Llevaba a la zona de definiciones mayor riesgo que su rival, que evidenciaba una estrategia prudente con ciertas dosis de especulación.

**GOL DE SPORTIVO BARRACAS: Cuando el reloj señalaba los primeros 4 minutos llegó el premio al esfuerzo, a la impetuosidad. Se escapó por el sector derecho Eidelmann. Se detiene imprevistamente a 30 metros del arco. Envía centro largo. El balón rebotó en el arquero Mocchia y con desesperación de su parte no puede contener y Olmos que está muy cerca con habilidad la proyecta hasta el fondo de las mallas.**

Después de esta conquista los de Sportivo se fueron serenando y afirmándose. Empleo una planificación basada en el contragolpe y en varios momentos puso en serios aprietos al custodio de la fortaleza visitante.

A los 10 minutos le cometieron foul a Díaz. Lo ejecutó De León al primer palo. Cabeceó Olmos con deficiencia, perdiéndose la pelota en el fondo.

Los visitantes revelan entusiasmo pero carecen de los necesarios recursos como para intimidar al rival que no muestra inquietud alguna.

Debe señalarse una situación de apremio para el portero Abadie a los 14 minutos, cuando avanzaba raudamente Groso. Tocando para Sosa. Sorpresivo remate a la carrera. No llegó Morales para empalmar perdiéndose una buena oportunidad.

Dos minutos después corner favorable a Barracas. Lo realiza Medina. El esférico sobre el arco rival. Cabezazo de Samdonato que buscaba sacudir la red. Pero allí sobre la línea estaba Oyola y su rechazo evitó una situación incómoda para la ciudadela cuidada por Mocchia.

Los locales utilizan como arma contundente el contraataque. Lo ejecutan con precisión. Sacan a relucir otras ideas ofensivas sin olvidar de mantener el orden defensivo. Su adversario quiere pero no puede.

Imprevistamente el conjunto orientado por Baldonedo modifica radicalmente su libreto. Con un esquema penetrante, con bastante fuerza. Ante tal circunstancia Sportivo se queda y comienza a debilitarse y agrietarse en la línea defensiva.

**EMPATA DOCK SUD: Los visitantes buscaron con voluntad y soltura. Consiguieron lo que se propusieron a los 25 minutos. Fue gol en contra para la angustia de Barracas. Todo comenzó cuando remata Sosa. Pega en un defensor. La toma Groso que tira hacia el arco. Zeballos rechaza en forma deficiente y bate su propio arco. Alegría indescriptible en Dock Sud.**

Se agrandan los visitantes. Con mayor confianza, con claridad, con un mejor manejo de todos los sectores intranquiliza al rival que se desdibuja y se arrincona.

### ● SEGUNDO TIEMPO

El "hombre de negro" hace sonar el silbato indicando el comienzo del complemento. Los visitantes se llevaron por delante a Sportivo que continuó absorbido en las mismas vacilaciones que reveló en los primeros 45 minutos.

Movimientos en el banco de suplentes: Vera por Morales en Dock Sud y Gabiani por De León en Barracas.

**SEGUNDO GOL DE DOCK SUD: Velocidad, coherencia, y picardía destacaban a la gente de Baldonedo. En el minuto 15 se apodera del esférico Vera que se aproxima hasta el área grande. Con un fuerte zurdazo quiebra la resistencia del guardavalla Abadie que nada pudo hacer para evitar la caída de su fortaleza.**

Minutos después Tolosa en gran acción entregó para Vera que devuelve a Tolosa. Desde inmejorable posición dispara conteniendo con seguridad Abadie.

## BARRACAS 1 — DOCK SUD 2

**SPORTIVO BARRACAS:** Abadie; Pérez, Rodríguez, Zeballos, Adan, Samdonato, Eidelmann, Medina, De León, Díaz y Olmos. AS: Quiróz. DT: Adan. SC: Morandeli, Telesanti, Gabiani y Altamura.

**DOCK SUD:** Mocchia; Oyola, Riera Fasioni, Rivero, Grasso, Gagiotti, Groso, Lamadrid, Sosa, Tolosa y Morales. AS: Pimentel. DT: Baldonedo. SC: Torres, Rocasalva, Vera y Dos Santos.

**Arbitro:** Vazquez. **Recaudación:** $a 43.122 **Cancha:** Arsenal.

## ¡AL POZO!

Quedaron establecidas las cifras del PRODE. Una jugada que estuvo tambaleante por la decisión de UTEDYC de parar, medida que se retiró anoche tras una asamblea general de ese gremio.

El concurso 578 del PRODE tiene un pozo de $a 42.984.248,50. Es el producto de 2.107.071 tarjetas en concurso tras la impugnación de 8.199. La recaudación total ascendió a $a 107.460.621.

### ● BUEN POZO

En resúmen hay más de 42 millones de pesos para repartir o no en una fecha que incluye partidos de la "B" y la "C" y que se jugará íntegramente mañana.

La cantidad de tarjetas jugadas marca el interés que despertó el concurso pese a que los partidos de la divisional superior no participaron por estar de gira la Selección

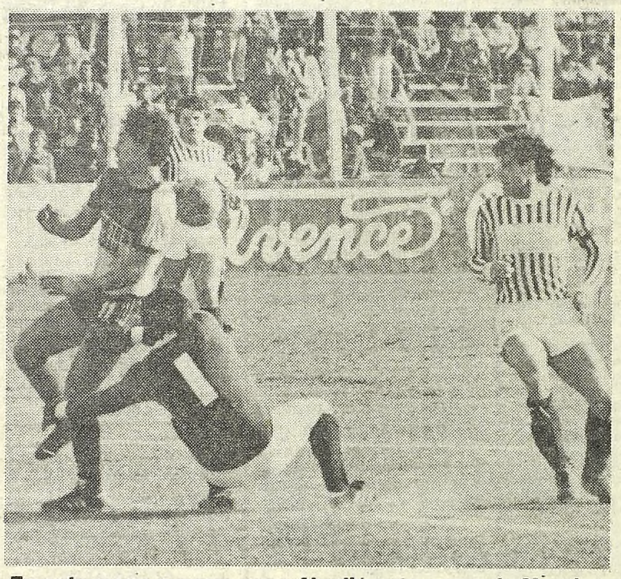


*En este mano a mano gana Abadié ante carga de Morales.*

- ¿HIJA DE LA BISUTTI DE NOVIA CON MESTRE?
- MARIDO DE LA BLUM MEJORO RAPIDAMENTE
- DARIO GRANDINETTI NO CREE EN SU LOGRO
- ARNALDO ANDRE SE LARGARA A CANTOREAR

Se está comentando la **predisposición sentimental** que habría atrapado a **la juvenil única heredera** de María Aurelia Bisutti —Paola Papini, **la modelo**— con **el músico de vanguardia** Nito Mestre. La verdad es que **los separa alguna diferencia de años aunque no mucha. ¡Qué lindo que la gente se quiera!**

### ● SE ANIMAN A LARGAR

"La comedia está servida" es como se llamara el ciclo, a comenzar mañana, con Emilio Disi y Dorys del Valle, los **que están juntos siempre** (hasta en comercial sobre el hogar). El encarna a un novelista (Romo) y ella a Margot, mujer dotada de **mitomanías** especiales. Los acompañarán Alejandra Da Passano, **la filial**, Menchu Quesada, **la vecina de San Cristóbal**, Noemí Alan, haciendo de andaluza **(¿y la tanada?)**, Cacho Bustamante y Gogó Andreu. **¡Clock!**

### ● MEJORIA

Pese a que se decía que Oscar Viale **estaba "bastante enfermo"** por lo cual **"no se podía seguir"** con "Así o asá", un envío que **no cuajó**, se lo detectó muy orondo caminando por calle Lavalle en compañía de **su segunda cónyuge**, Betiana Blum, **la chaqueña.** Parece ser que **mejoró aprisa. Mejor así.**

### ● NUNCA MAS

**Prohibida en el 74**, junto con 300 cintas más, **nunca más se volvió a pasar** una serie documental que realizó a principios de la década pasada Daniel Mallo. Se trata de "Ni vencedores ni vencidos" que tenía un trama histórica tomando a personajes de la política hasta la revolución del 55.

### ● NO PUEDE CREERLO

Darío Grandinetti, **ahora con pelo corto, bigotes y muy formal, se asombra de ser felicitado** por estupenda performance que obtuvo con su personaje de herido en "Darse cuenta". En lo que sí **da la razón** es que **lucha por salir del galancete alambicado** para incursionar, más seriamente, **como actor.** Su propósito **debe ser estimulado. ¡Hay tantos "pavos reales" insoportables!**

### ● NO MAS "ILEGAL"

**Ya no tiene problemas con el inmueble que le habían declarado como inmerso en la "ilegalidad"** la tana Noemí Alan. En el mismo habitan su progenitora y una hermana suya. Le dieron el **"visto bueno"**, y aquí **no ha pasado nada.**

### ● DE GALAN A CANTOR

Arnaldo André, **el naranjero, ya intentó cantorear en otra ocasión.** Pero su contacto con Juan Marcelo, quien interviene en condición de actor en su tira, **lo ha llevado a estudiar canto.** Parece ser que se lanzará con todo. **Ojalá no desafine.**

### ● TIERRA DE CANGUROS

**Antes de comenzar el verano,** Alberto Olmedo y Jorge Porcel **piensan marcharse juntos rumbo a Australia.** Se ignora porqué eligieron dicho país. Pero la cuestión **es tomar otros aire cillos. ¡Que manden postales!**

### ● CAMBIO DE ZONA

En lugar de andar por Florida y Paraguay que era su lugar de influencia, Sergio Renán, **el melancólico, ha cambiado de zona.** Ahora ambula por Recoleta no solo por las tardecitas soleadas sino, también, en horas de la noche donde suele manducar, en reductos repletos de personas (demostrando que el que tiene, tiene) con su amigo Alfredo Odorisio, **al parecer despreocupado de avatares amorosos como los que tuviera recientemente. ¡Clong!**

### ● NADA QUE DECIR

**No tiene intención de radicarse en su provincia natal, Mendoza,** donde nació en Luján de Cuyo, el cantautor Leonardo Favio. Que **no haya salido nota alguna** de él **se debe a su deseo de permanecer casi escondido.** Cuando le preguntamos por qué no aceptaba entrevistas nos respondió: **"Es que no tengo nada que decir".**

### ● EMOTIVO HOMENAJE

Daniela Romo, **la mexicana,** cuyo nombre de **Teresa Corona** le fue cambiado por director que la dirigió en un largometraje, está en Baires promocionando sus redondos. **Reveló** que el tema "Solamente amigas" **se lo dedicó a íntima amiga suya** —Cynthia— que **ya no vive** y quiso rendirle homenaje con el mismo. Los suspicaces habían imaginado **quién sabe qué cosas.**

### ● IDENTIFICATORIO

**"Nadie es igual a nadie"** será el rótulo **identificatorio** del ciclo de la señora Irma Roy a principiar esta noche. "En la isla" **(tal el primer envío)** mostrará a doña Irma como una mujer la cual, después de 30 años de casada, **recibe la propuesta del cónyuge de divorciarse** porque tiene otra mujer. **Un drama de todos los días.**

### ● RESEÑA

Mañana principiará "Video 13 club". Será reseña de tapes en base a documentales, dibujitos, etcétera y se extenderá desde las 14.30 hasta las 18 horas. **Si les gusta...**

### ● FLASHES

- El tema de la **deuda externa** que tantos dolores de cabeza nos dio, nos da y nos seguirá dando (crisis aparte) será analizado en "Televisión abierta" del miércoles. **¿Sacarán conclusiones?**